盛京時報

丙寅陰曆正月廿三日
大正十五年三月七日

中日祀典大祝休刊

◇本報價目◇
每張銅幣八枚
每月現大洋八角
▲外埠連郵價目
每月現大洋九角五分
半年現大洋五圓貳角
全年現大洋拾圓
▲告白刊資
一行五號字十五字起
刊資一日每行現大洋壹圓
長期另議

發行人　宮川貫作
編輯人　菊池貞二
印刷人　石原庄太郎
發行所　盛京時報社
盛京時報支社

論說

無名英雄

（傲霜庵）

「一將功成萬骨枯」。古來戰爭，多不出此範疇矣。獨至歐洲大戰。其意義遞變。乃由「一將功成」之貴族的。(ARISTOCRATIC)變成民衆的(DEMOCRATIC)也。

頃讀薩爾法齊女士(C.SARFATTI)所著。之伊太利默索里尼傳。據「無英雄之悲劇」一篇略稱。曠古大戰。在此極大悲劇中。覓一英雄!!!而竟不可得。若法之克禮孟士。曁霞飛將軍。若英之喀伊特喬治。若美之威爾遜。若伊之俠詩人丹農齊次。均不推爲「英雄」。又不以「英雄」自居。人民乃於虛無縹渺之中。手造一理想的英雄。名爲「無名戰士」。(UNKNOWN SOLDIER) 予以至公無私犧牲一切之最高人格。「喪服之母」。詣玆哭其愛子。退伍之勇士。謁此弔其戰友。儆諸吾所晤。誠如女士所言。蓋不爲英雄鑄銅像。而爲萬骨紀功永遠者。確係歐洲戰後最當注意之一種特別現象也。可見民衆思潮之所澎湃。戰爭亦不得不受影響。謂之『戰爭之民衆化的傾向』。亦無不可。

按自歐戰一役以後。『無名戰士之墓』。歐美各國。到處有之。英在倫敦威斯杜珉司塔寺院內建之。法則在巴黎凱旋門下置之。其餘各國。亦皆於民衆極稱利便之地。建設之。凡國際間帝王元首之往來。卿相賓客之酬酢。以及社會一切儀禮。必先以『恭謁無名戰士之墓』。爲第一儀式。倘值致祭之日。則其周圍香火繚繞。花環如山。固不可與所謂英雄銅像之落寞徒鑄。同日而語也。薩女士所謂『予以最高人格』者。其此之謂歟。

戰爭一事。由民衆的方面觀察之者。何獨限於大戰後之歐美。至古之中國詩人。亦皆能民衆化之矣。如『征戍』如『閨怨』。無一不爲平民兵士曁其家庭。深表同情。就中如『弔古戰場文』一篇。本爲『無名戰士』。涕淚萬斛者。盡人所知。不待曉曉。惟所可惜者。僅限於藝術的範圍。詠嘆焉。憑弔焉。未及見諸社會的事實而已。比較彼國人民。由『無名戰士之墓』。得其安慰。平和、希望、信仰、勇氣。則逈然不同。竊按古之征戍。多含有國家的意義。又確有藝術的價值。若夫十數年來之民國戰事。則每況愈下。不啻無賴驕衆之械鬥私爭。絕無國家的意義。且無藝術的價值。況民衆的氣象乎。一言以蔽之。軍閥即屠戶。而兵卒即牛羊。所以不復堪入詩篇文矣。惟若有彷彿託爾泰斯之慈心悲腸的大文學家。則或當能作慘而哀切之寫眞鉅篇乎。弔死過的萬骨之鬣者。所以慰生存的萬民之心。在彼萬骨不枯。在我則萬骨枯死。不但枯死。且牛馬不若。草芥不若。長此以往。嗚呼如國家元氣何。然而軍閥鑄像之說。時時來打耳鼓。吾乃唯有苦笑而已。……

關稅增收案可望通過

▲九千萬元當不至再減

京訊云。關稅會議。我國提出之修正附加稅率。預算增收額數。經屢次非公式之磋商。大致已有通過之望。惟自我國新提案照華盛頓條約規定。提前實施二五附加稅決議案後。各國以須應付此事。稅率及增收問題。一時遂稍停。頃據關關於二五附加稅提前實施一案。現雖在專門委員研究之中。而日本方面則已由代表呈請本國政府訓令。蓋因此種依據條約之附加稅。雖包括於過渡期內之稅率。其實施與廢止。爲期甚短。乃屬於過渡期內之過渡期。然因現有附加稅。則其增收之用途。亦須預行決定。中途忽有此一段繁瑣交涉。故中國方面縱極望實施。於勢亦有不能。不過中國既極望關稅增收。以彌補其損失。在勢亦不能不先爲討論決定。是以附加稅率及增收問題。只得稍緩進行。此日來關會內幕之實情也。

至於增收一案。中國原已要求各國先行決定總額爲九千萬至一萬萬且欲其迅速見諸實施。故以決議案提出。現在各國對於決議案之本身。即中國所提原案。雖有已內定不予承認之說。然英美方面對於九千萬元之增收。則已非公式承認。日本亦以九千萬元爲最大限度之條件。而表示承認之意。故我國提案。其內容縱有少許之修正。而事實上則終可得各國之同意也云。

鄂議會主張省長民選

湖北省議會昨有敬(二十四日)有(二十五日)兩電到京。一係主張民選。一係反對杜錫鈞爲省長。覓錄原文。分誌於下。

(一)省長民選電　湖北旅京同鄉會急轉旅京同鄉公鑒。本會頃因湖北兼省長蕭耀南於二月十四日因病出缺。召集緊急會議。公決由本會函請陸軍第二十五師師長陳嘉謨。以武漢警備司令名義。暫行維持湖北治安。所遺省長缺。應由本會依法選舉。未經選舉以前由政務廳長代行省長職權。凡二月十五日以後。發出之公文。非以政務廳名義代行。概不生效。事關全省安危。本會責無旁貸。謹本自治精神。勉籌善後辦法。臨電布悃。伏乞鑒察。湖北省議會叩敬。(二十四)日印。

(二)反對杜錫鈞電　北京各衙門各省省議會督辦省長總司令。各法團。天津黎前總統。各省湖北同鄉會均鑒。湖北兼省長蕭耀南因病出缺。使杜錫鈞。乘棻梓紛擾之際。竊奪省印。在漢口設立行署。僭稱省長。鄂人積怒之下。憤慨同聲。本會代表全省民意。誓不承認。除本專電主張進行外。特電奉達。佇候明教。湖北省議會叩有(二十五日)印。

湘省最近政潮

長沙訊云。除歷新年商家一律停市。官廳亦一律放假。除爆竹聲賀年聲以外。絕無所聞。但有一消息。醞釀已久。近日已趨緊張。不特關係湘省之安危。且與大局亦有關。記者以職責所關。不敢隱諱。亦不欲憑街頭巷尾之言。以亂讀者之聽聞。玆就可信者言之。此消息爲何。即趙恒惕辭職是也。趙氏萌辭職之意。不自今日始。已經半年。日頃表示辭職。亦已經二三次。亦明知不能成爲事實。故省省忽略視之。今雖未正式表示辭職。然而形勢之緊張。實有一觸即發莫可挽回之概。玆將此事發生之原因。與現在之趨勢。分述於下。

▲原因　(甲)遠因。趙氏自前年驅逐譚軍。統轄湘政以來。唐生智坐鎮湘南。葉開鑫坐鎮湘西。養成其特殊地盤。趙氏各給以督辦名義。葉開鑫在去年以前。性好冶遊。不及唐生智之翳門。唐又以軍官系相號召。聲勢日隆。而爲趙氏唯一之驕子。得隴望蜀。此軍人普通心理。謂唐生智無覬覦省長之意。雖婦人小子。均不信之。但唐生智絕非倒戈之流。且與趙氏私人感情甚深。決不至以武力逼宮。此又人人所深信。故唐生智雖早已養成未來省長之資望。而尚未發也。(乙)近因。當此禍亂方殷。誰能認眞。得過且過。置政事。趙氏應酬部下。保全地盤之唯一政策。趙氏長湘六年。亦何嘗不是對外圓通。對內敷衍。有以致之。去年七月趙氏天良發現。忽然決心整理財政軍政。肅清吏治。均於今年一月一日實行。各縣縣長局長。歷爲各師旅團長位置親戚朋友之地點。各縣稅收。亦歷爲各防軍之私產。今一旦奪之歸公。無異與虎謀皮。雖堂堂軍令。不敢違抗。而暗中掣肘。則事所難免。趙氏見政策不行。整理無望。不願再敷衍保位。決計職。以謝人民云。

▲趨勢　趙氏知湘省不可有爲。急流勇退。以留去後之思。故此次辭職。確非矯飾。依憲省長任期四年。趙氏任期應於今年底屆滿。趙原擬於任期屆滿後。下屆不競選。現因時勢所限。不能不提早辭職。辭職方式。有主張依法咨請議會辭職舉行選舉者。有主張一面咨請辭職。一面即離開湘境者。趙氏將採納後種方式。因採納後種方式。又發生代理問題。有主張唐生智來省鎮懾者。將來或取後一種辦法。但此皆趙氏至親二三人之議論。其他各界均一致表示挽留。至趙氏去後。湘局將至何種地步。雖不能預料。而引外侮之來。恐事實上亦不可免。惟趙氏既非被迫而去。則趙氏之心腹將領。亦不致對唐反抗。此又可意想得到也。

閻錫山亦響應吳佩孚

山西將捲入旋渦耶

京訊云日來喧傳晉省出兵清化鎮之說。昨據晉閻駐京代表某君云。晉省軍隊。數日以來。始終未入鄰境一步。清化鎮爲河南屬地。距晉省邊境。約八十里。且爲衝要之泊子城及沁陽兩地。皆駐有豫軍幹備隊。及樊鍾秀軍一部。安能飛渡云云。又據軍事方面消息。晉軍近在運城。確增加隊伍一部。係晉軍第二師第六旅。外附砲兵一連。騎兵一連。惟均駐老營口。窺霍山及盤子城一帶。日前尚無若何舉動云。

又某機關頃據鄭州感日急電。稱晉閻錫山。寢日又在娘子關增兵一旅。非陘亦增兵一團。但其對外聲明則稱防止土匪。或謂兵西竄。其與漢口吳佩孚密電往還極表。擁戴云云。

鹿鍾麟代孫岳督直乎

津訊云鹿鍾麟已於今夕五時親來天津。寓居於前李景林私宅云。

又據一說傳稱。第一綫之指揮。仍由韓復榘擔任。而鹿氏則居於天津。以任發州與津浦兩方面之總指揮云云。

又云鹿鍾麟奉馮玉祥之指令。自廿六日以來。即飭門致中之第十師西北第四師以及由其他各方面所集合之混合部隊約七千名。向楊柳青前進。以任津浦線方面之總指揮。因煤不足。京奉火車之運轉。不能如計進行。其大部分已決使其徒步往行。由前日起。以一列車。運兵一二千外。其餘皆徒步前來云。

又云鹿鍾麟昨晨抵津後。擬於昨晨赴楊柳青前線視察。旋門致中由前線回天津。乃與門致中孫岳等討議作戰計畫。鹿氏改定於昨夕五時。赴前線。至該時尚未離津但昨晚當可再赴前線也。豫督辦孫岳。自馮職失守後。萬分消極。確有辭職之意。聞繼任督辦。以鹿鍾麟爲最有希望。所遺北京警衛司令職。由熊斌接充。至于李鳴鐘仍任之甘督。將以劉郁芬代理。但直隸省長一席。仍爲孫岳充任云。

又云鹿氏此次赴津。實因津前線得孫岳出邀。緣李景林反攻後。三軍兵力薄弱。無法支持。故特出請鹿氏前往按態。此外並聞孫以本人體弱多病。不勝繁劇。擬將督辦辭去。以便攝養。就現勢觀察。將來直督一席。勢必落于鹿氏之手也。

又云鹿鍾麟出京前之下午四時。偕京兆尹劉驥赴吉兆胡同晉謁執政。報告出發並請示機宜。段當謂余之出山係國民軍推出。是余與國民軍之關係。較之其他方面皆爲密切。余必與國民軍始終取一致態度。共除民國惡閥爲國民造幸福。順便並對鹿訓勉有加。談至一小時鹿始辭出。出府後又赴賈德耀本宅。敦勸早日出閣授席。以免中樞無人負責。賈氏鑒於鹿氏態度懇摯。及各方敦促之急迫。比允出任艱鉅。勉爲其難。鹿氏因接洽結果。甚爲圓滿。遂辭出回警衛司令部預備出發云。

黃郛將回京說

京訊云。前攝閣總理黃郛。前因京中人事糾葛。赴津暫避。已多日未返。昨據接近黃氏者云。黃氏在津閒居靜養。並無所事。此間關稅會議日在進行。諸重要問題。已有相當成績。黃郛爲關會重要分子。不日第三時開會。須黃主持其事。勢即將回京準備一切。故黃之夫人。前日業已先行返京。至前傳黃已宣洩則不確云。

彭穀孫長蘇說

南京訊云。江蘇省長陳陶遺。前此對於各方面。曾有堅決表示。三個月任滿之後。決不蟬聯。一俟有繼任人選時。本人即行引退。現蘇紳方面。以省政百端待理。非有資格高超。聲望卓著者。不克肩此重任。前曾屢次推代表舉向太湖水利局會辦彭穀孫挽勸。出任省長。惟因彭氏極力推辭。故此項問題。於夏歷年底前。似現停頓狀態。玆聞蘇紳及各方面擁戴彭氏仍在積極進行。最近彭氏鑒於各方面挽勸熱烈。殊難堅辭。態度已有轉圜。繼任長蘇。或將成爲事實云。

蔣介石就陸軍總監

廣州訊。國民政府昨明令特設全國陸軍總監。任命蔣介石實任陸軍總監之職。授蔣介石以指揮全國軍隊之大權。且汪精衞譚延闓亦勸蔣就職。蔣氏遂決定受命。並將廣州衛戍司令部職權擴大。預設總監事務所於衛戍司令部內。職權要點如下(一)國民政府所轄之革命第一二三四五六各軍。概在總監指導監察之下。(二)總監軍職。係永久設置。無論戰時平時。均得存在。(三)總監爲軍權最高機關稟承政府號令。以執行職權。(四)總監對於各軍之軍事訓練。政治訓練。有隨時監察指導之權。(五)總監於各軍內部之修理。編制之改革。得會商軍事委員會施行。辛關於長官之升降黜陟。亦與軍事委員核議行之。依其內容要點以觀。後此軍隊之訓練調遣命令監督及一切用人行政事權。均歸陸軍之總監。軍事委員會不啻爲核議機關。事權不若曩時之繁劇云。

楊森由漢入川

京訊云楊森擬乘袁祖銘劉湘發生內訌之際入川。故有長沙之行。玆據外人方面漢口電訊云。楊在湘與趙恒惕接洽之結果。頗爲圓滿。已於二十五日到宜昌。駐宜第八師第十師派軍樂隊在岸歡迎。楊氏于歡聲之中登岸。頗有得意之色。定二十七日由宜赴萬縣。向人表示此次入川擬以調人資格調停袁劉之爭云

吳光新長魯說

津訊云。吳系及奉方安福要人前日二十五在天津。某處舉行秘密會議。結果一致讀決。擬以吳光新爲山東省長。一致對待國軍云。

賦閒顛話

(天津專電)　岳維峻寓奉命討伐吳佩孚所以放棄其河南督辦攜帶私財抵京囑託外國銀行包管旋即來津以便乘風破浪

◆◆◆

(北京專電)　外人以中國政府負責無人毎讖爲無政府故投難不顧賈氏組閣至此不得不傾賈氏當之但人仍稱之爲假內閣

◆◆◆

(張家口專電)　馮玉祥昨由口口歸來即經政府任命爲宣撫使頗覺洋洋自得左右恐其倘須出洋請其改著禮服

廣告

青島 上海行
▲神戶丸　三月十三日
▲大連丸　三月十九日
▲西京丸　三月七日
(滿鐵航路船)

天津行
▲長平丸　三月十一日
▲天潮丸　三月七日
▲濟通丸　三月十五日

龍口行(往復共旅順不行)
▲龍平丸　三月六日

大阪 神戶行
▲長順丸

專屬荷客取扱店
大連汽船株式會社
電話(代表番號)四一八五番

監部通吾妻橋
圓丸二商會
電話四二八八八番

江蘇醫士
董曉初　內科方脈
診金　出診三元　門診一元
時間　上午十時至下午一時　二時至六時
寓奉天鼓樓北紙業公司
中國電話二百六十四號

本溪湖煤炭
大昌煤局
日電話二〇九番　二四五番
中國電話一二三一番

哀啟者　顯祖妣旌表節孝清封夫人白母魯太夫人慟於民國十五年夏歷正月十七日寅時壽終七旬有七不孝親視殮成服謹於十九日接三修經三壇二十二日首七修經二月初八日三七修經三壇謹擇於二月初十日扶櫬旋里十六日修經家奠十七日節弔十八日禮祭十九日吉時安葬叨在
鄉學友寅戚　誼哀此訃
聞
承重孫　白錫鈍　泣血稽顙
孤哀子　白圖昌　泣血稽顙
　　　　白穀昌
昭惠懇辭如蒙賜唁請寄奉天四平街內宦邸

不孝承重孫錫衡罪孽深重不自殞滅禍延
顯祖妣王母康太夫人痛於民國十五年二月十一日即夏歷乙丑十二月二十九日未時壽終吉林本寓內寢距生於前清咸豐二年四月初五日巳時享壽七十有四不孝承重孫錫衡等不孝男樹翰隨侍在側親視含殮遵禮成服諏於夏歷丙寅二月初三日巳時發引即日扶櫬回瀋陽原籍十三日未時安葬叨在
鄉友寅世　誼恐訃未週特再登報謹
聞
正月二十七日成主　二十九日領帖
夏歷二月初一日家奠　初二日　初三日發引
承重孫　王錫衡泣血同叩
孤哀子　王樹翰泣血稽顙
喪居吉林

不孝男啟榮等罪孽弗自殞滅禍延
先考陸軍中將振東公裴府君諱春生慟於民國十四年夏歷十月二十六日申時壽終於黑山縣半拉門戰壕距生於前清同治七年九月初十日子時享壽五旬有八不孝男啟榮等在天津軍次聞訃匍匐奔喪於十二月初三日親迎靈柩停於室堂正寢即日遵禮成服謹奉慈命諏吉扶柩浮厝明在
世友寅戚　誼恐訃未週特再登報謹
聞
謹於陽夏二月初一日禮祭　二月十四日成主　三月初四日開弔　三月初七日吉時發引
孤哀子　裴啟榮泣血稽顙
通信處　天津鐘樓南錦縣東大車站轉奉天四平街永衡官號　三家子本宅　吉林省

世昌洋行洋針招請各埠代理（東三省）
啓者本行洋針銷售中國歷有年所久蒙盛名玆爲推廣東三省各處銷路起見每埠委總代理處如蒙承辦乞將當在情形及每年能銷售之約數一併詳細書明函賜本行即將樣子及辦法奉覆敝行並有勝家縫衣機器應用一切零件廉價出售
奉天城裡中街謙祥泰內
德商世昌洋行謹啓

英商
仁記洋行
專售
火車汽車電車電料、
鐵軌五金建築材料、
墻粉鉛油工廠原料、
呢絨布疋各種顏料、
打字機
（總經理）恩德務第
經理
北英火險
中華火險
公律冠冕火險
汽車火險
宏利人壽
保險公司
洋經理　傳瑞敦
華經理　臧福蔭　啓
售貨主任　王新風
奉天大西邊門外路北
中國電話一五二二
日長電話一三三九

利亞補血丹
殘冬既盡氣轉三陽人類之血液每常隨之而貧弱故當春光明媚之時萬卉競茂之際而人反覺精神疲倦時戀夢鄉春醉春眠之語因之皆成詩話本號所製之利亞補血丹善能補血養氣健胃壯陽服之精神立增食飲倍進大好春興庶不自負也
奉天小西關大井沿
利亞大藥房監製

奉榆鐵路長期免票展期廣告
啓者本路局成立伊始所有持用京奉路局十四年份各種長期免票准展期至二月底止前曾登報聲明在案查各種新免票現在仍未製齊玆再展期至三月底止凡持舊票者務於截止期前備具函件連同像片暨舊票一併繳由本局換發此佈

德商
和利洋行廣告
批發各種機器、呢絨、五金雜貨等、鐘錶備有現貨甚夥
如蒙光顧無任歡迎
奉天地址小西門內
電話　中一五四三　日一一九三番
進口營業

淋
淋濁一症在男子發於尿道在女子發於子宮此症緣因或由娼妓之傳染所感受風寒或房勞過度得病之由而不同也倘日久失治諸症生焉本藥房現由滬上購到淋病新藥秦效如神名曰殺菌止淋丸專能殺菌解毒滿淋濁去無論何種淋症均能立效輕者一星期全愈重者兩星期除根誠爲世界獨一治淋之聖藥也
定價一日量六粒奉票小洋五角每盒一星期量四十二粒小洋三元外埠郵費三角
○代售處安東財神廟街永祥泰哈爾濱道外北大街公和利吉林前魚行大街雙發德長春三馬路新華齋營口老爺閣西東順昌大連西崗恆順裕錦縣南街興華石印局鐵嶺南門裡新華書局遼陽天鍰成岫岩福慶盛蓋平元興福順增開原縣全盛永公主嶺河南街長記江省埠林記○○總售處奉天大西門北馬路南大藥房

中外要電

聯軍總攻擊準備完成 （五日發天津專電）

聯軍援隊現已開到戰綫且與奉路及渤海艦隊完全聯絡日內即當開始總攻擊

又電楊村北倉間之鐵橋被炸已詳前電係爲聯軍工兵隊長冒險挺身之對敵作業現在聯軍派敢死隊數百人潛入天津租界機策動是時督辦公署警戒極爲嚴重

又電大沽前方海面現有奉艦二隻砲艦三隻輪船四隻及其他多數民船國民軍六千人駐白河口以資防禦

一軍備戰二軍守京 （五日發北京專電）
馮宣撫使已抵張垣

鹿鍾麟昨晚召集一二兩軍幹部大開軍事會議結果決定一軍全力集中前敵二軍負責警備京師

又電馮玉祥已抵張家口國民一軍積極南下

吳已實行二次策戰 （五日發漢口專電）
令靳雲鶚長驅北上

吳佩孚自佔領鄭州後決計實行第二次策戰任靳雲鶚爲前敵司令長驅直衝北京總司令部日內即當遷鄭惟吳暫仍留漢

鹿鍾麟果暴死歟

據某處接京電云鹿鍾麟突于五日午後八時暴死遺缺由李鳴鍾繼任惟該電號碼錯誤不無疑義姑誌以待確息

岳維峻赴津亡命歟 （五日發北京專電）

岳維峻昨已來京旋即赴津携有私財六十萬元殆係出走亡命

賈閣情勢未許樂觀 （五日發北京專電）

賈閣人物縱經任命但顏惠慶決不就任加以楊文愷現在南京杜錫珪亦在長江一帶均無晉京就任之意其允就任者僅賀德霖龔心湛屈映光三人而已一面被逼辭職之王正廷負氣決辭關會議長由此觀之改組內閣影響不能良好

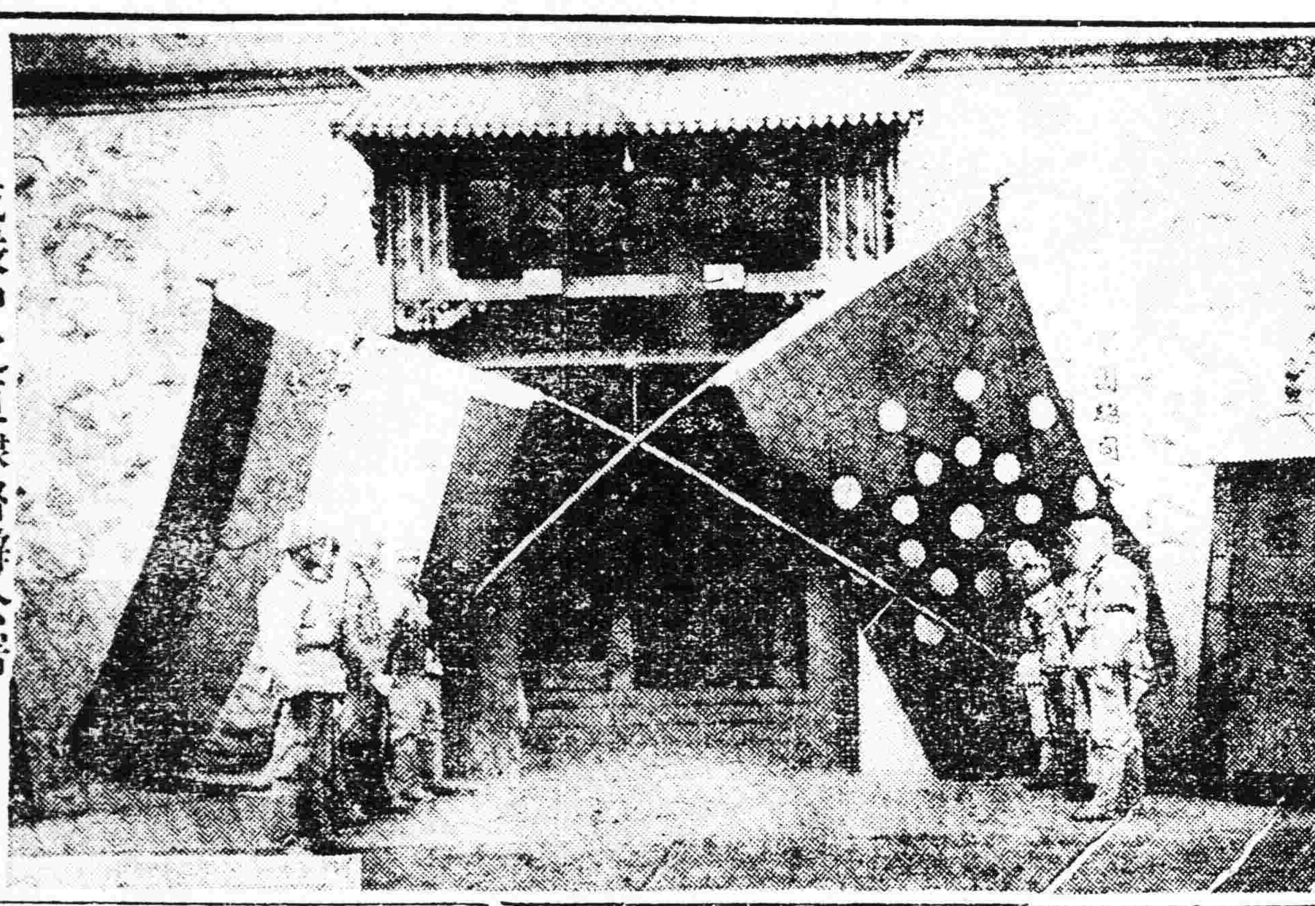

◆◆戒嚴中之直隸督辦公署

五日法權會議概要 （五日發北京專電）

本日法權會議中國側將前此之問題繼續說明旋審議著作權法自治法混合法各案而散豫定十二日再開協議

英慮灤河鐵橋被炸 （五日發天津專電）

駐津英軍當局慮國民軍破壞灤河鐵橋向日軍司令部交涉共同增兵以堅守備而重交通

日無產政黨已成立 （五日發東京專電）

無產政黨組織委員會之第二日一切頗順利進行全體一致可決黨綱其名稱則爲勞働農民黨已于本日午後在大阪舉行結黨式本部則設置諸東京

比議會可決羅約及加盟

（不拉捨爾四日來電）比國議會本日經衆可決羅卡爾諾協定及加入海牙國際裁判所案

波氏擬宣告候選總統

（紐約三日來電）上院議員波拉氏擬在下屆總選舉宣言候選大統領

秩父宮擬赴尼斯

（日內瓦四日來電）秩父宮殿下由瑞西國貝倫市抵本埠擬小作勾留前往尼斯（法國東南部之避寒地）

曾毓雋已釋放

（北京五日專電）曾毓雋已于昨晚釋放

命令 （三月一日）

陸軍總長賈德耀呈准察哈爾都統張之江咨請以耶時索木多爾濟補協領應照准此令

定期視察司法實情

（東京六日專電）法權會議現已決定三月中旬開始實地視察司法情形日本側則以船津總領事爲視察員

時事要聞

長江流域反吳熱歟
豫贛川湘一致討吳說

京訊云。方本仁查辦湖北事件之明令。業於前日下午發表。據聞事前二軍首領岳維峻與方氏方面。確曾接洽妥協。約定彼此合作到底。其對鄂川兵步驟。除豫軍集中全力於信陽。擔任北路防務外。贛省出兵三師入鄂東。與豫省取犄角之勢。同時並聯絡川湘兩省。請劉湘藏江東下。出兵鄂西。牽制吳軍之背。而湘軍則嚴守岳陵。調回馮濟所部。勿爲吳助。以防鄂軍南竄。援亂湖南云。

劉湘袁祖銘等昨有通電到京。正式討吳。該電原文如左。

頃奉臨時執政二月廿二日命令。吳佩孚於明令停止軍事行動以後。盤踞鄂疆。勾結土匪。侵擾陝豫。倒行逆施。著鄂豫各省。軍民長官。一致會剿。出民水火等因。查鄂豫陝迭經兵燹。民不堪命理宜休養生息。何忍再加塗炭。推其所極。爲害奚啻一隅。勢必使各省區胥無寧日。我執政軫念民瘼。赫然下令討伐。遏止亂源。綏輯閭閻。飭紀整綱。同深欽仰。現湖北軍民兩長。業經任命有人。川黔與鄂唇齒相依。有披髮纓冠之義。爲顧全大局計。尤不容一人肆虐。糜爛地方。坐令國家前途。蒙其影響。湘等自當扶持正義。鞠旅陳師。以副我執政統一之國家。弭亂保民之至意。諸公謀國。饑溺爲懷。弔民伐罪。諒具同心。特電奉聞。伏維垂察。劉湘袁祖銘王天培賴心輝鄧錫侯劉文輝田頌堯叩。有（廿五）

又據國民軍方面消息。袁氏此次聯合劉湘等攻吳。其兵力共爲三師。公推貴州軍務督辦王天培爲攻吳軍總司令。其目的在與國民軍合作云。

又據袁祖銘代表魯頌氏昨向某要人表示。袁此次出兵之原因。（一）西南方面。對於北洋軍閥。屢次把持中央政柄。阻止國家之進步。不得發揮其政治之主張。久已深惡痛絕。吳爲北洋派軍閥之領袖。不願其再長政權。此其一。吳前在洛時。曾密電詢袁。川省軍人。何人可靠。袁曾覆電。謂楊森爲人。最不可靠。吳不以爲然。持以示楊之代表胡光杰。胡又以轉電楊森。卒至釀成袁楊在川之大戰。袁因此大不快於吳。此其二。當民十之際。孫岳在保定旅長任內。某日曾竊見吳致曹之一電。內稱組銘爲人不可大用。事爲袁所悉。與吳之隙愈深。此其三。此次所以推王天培爲總司令者。以王爲黔中健將。與吳毫無關係云。

中國新提附加稅案

京訊云。關稅會議。近兩日復略見沉寂。據聞連日中外代表之進行。成績並不甚佳。進行亦甚遲緩。因中國代表日前復提出所謂建設費用途數額案中列三種等級。甲。九千萬。乙。一萬萬。丙。一億二千四百萬。聞即最低額之九千萬。亦甚不易得一致之贊同。非經過多度之商洽與磋商。殆有難于即時通過之勢。至昨日報傳各國因時局惡化。主張中止關會進行之說。據熟悉外情者談稱。尙能不成爲事實。蓋大多數國家參與關會。其最注意之點。如整理無擔保外債。殆居首列。關會若一旦停止。此項目的。無由而達。故苟非至萬不得已或事實上有不能開會之情形。各國代表似不願會其中斷云。

國民軍將領擁戴馮玉祥
出山準備業已完竣

京訊云。馮玉祥出山問題。經一軍將領分電各方。一致勸駕後。據聞三五日內。此事即可解決。將由中央根據前次准馮辭職命令。另下一命。大意謂時局不靖。派馮爲綏靖使。著消弭各方軍事。其西北督辦甘肅督辦各職。仍由張之江李鳴鐘担任。此項辦法。政府與一軍方面已有一度之接洽。或不須再徵馮之同意。即由中央逕下命令云。

又云。日前外傳馮玉祥業於二十五日由平地泉回抵張家口。茲據可靠方面消息。馮氏本人。確仍在平地泉。並未回張家口。其所以誤傳由來。亦有足述。當上月廿三日。張之江密赴平地泉謁馮。張行之前。甚守秘密。西北邊防督辦署內人員。亦少有知者。張行後方漸行偵知。廿四日張離平地泉偕李鳴鐘回張。督辦署中人。多往車站迎接。在張日人。聞知署中人員。有往車站接『督辦』之事。而於張之江之離張。事前復未及知。誤以爲此『督辦』必馮回張無疑。據以電告京。於是一時京中遂有馮氏回張之喧傳。其實全係誤會而致云。另據世界社同日消息。仍謂馮玉祥已由平地泉遄返張垣。並云馮到張後。仍寓西北邊防公署。隨從人員。大抵仍復原職。馮表面上無出山之表示。實際則確已指揮一切。蓋津浦戰事方殷。有不容馮氏緘默者。一軍及政府均希望馮氏即日出山。名義上曾費幾度之研究。均不妥善。馮現對部下表示。謂本人出國之志甚堅。今日反國軍之挑戰。不得不暫爲策畫。暗中指揮。不必居何職分。將來軍事敉平。仍當束裝出遊。遂我初服云云。

又云。馮玉祥昨日離張家口。前赴平地泉。總之。馮之行蹤。宣傳各異。無論其現在何處。亦不成多大問題也。茲將一軍將領致全國名流通電。附誌於後。

（銜畧）均鑒上年津沽之役。綏靖。馮上將軍功成不居。潔身高蹈。其急流勇退。遠抱沖襟。追踪曩賢。誠不數覯。方謂高風讓德。或可戢止爭端。國內和平。不難實現。詎知人心不變。時勢日非。國家徒去元良。大局仍難挽救。無恥之徒。匪但無所感動。猶復變本加厲。恣意橫行。於是信陽被兵。津南告警。豫東有客軍之侵入。朝陽有鄰境之聲援。戰釁一開。烽烟四起。國無淨土。民不聊生。馮上將軍。慨此孑遺。潛焉出涕。即欲整裝去國。俾免目擊心傷。已備征車。且夕待發。之江等。竊以今日邦家多難。元氣凋殘。此後戡亂定危。厥惟元戎是賴。比者。聯名電挽。責以大義。動以至情。痛切陳辭。聲淚俱下。始允暫緩去國。僅以私人資格。從旁襄助。惟時艱日亟。收拾愈難。値此國家存亡危急之秋。豈國士遠渡高蹈之日。近者。各省軍民長官。有驟電請馮上將軍勤納衆議。出任艱鉅。辭意肫誠。有如望歲。無如勸駕之心愈切。而在山之志仍堅。陳說百端。迄不爲動。忠言來日。彌切殷憂。諸公望重斗山。譽隆中外。關懷大局。應具同情。尙希共念時艱。一致擁戴。張之江。李鳴鐘。鹿鍾麟。宋哲元。劉郁芬。劉驥叩感。

賈德耀組織內閣之經過
▲閣員支配仍然困難
▲賀德霖長財已無問題

京訊云。國務院閣門大吉。又將一週。許世英捧土重來。事實上已不可能。安福系林魚行老板上台。用盡千方百計反托。卒爲實力派所扼。於是蜀中無大將。廖化充先鋒。倒使宜了賈德耀。連升三級。改代爲署。確將由空氣而成事實。蓋許閣之倒雖倒於福派。而新閣之造。其樞紐實握於實力派。在此軍事未定時代。將來之局面如何。既繫於軍事結局之如何。自談不到正式內閣。實力派既無暇及此。夠做閣揆者。亦不願降格而爲過渡之津梁。但軍事與政治雖截然兩事。而軍餉之所出。則不能不仰視於內閣。許世英遺下之殘閣缺席有三。除海軍內務外。財政閣係既大。若仍留許派代。於軍事財政仍無裨益。故幸運兒之賈德耀。遂以最合軌道之三路角色。居然爲時勢上之嬌子。連日實力派代表踵門勸駕。賈氏半推半就。早即一向情願。命令本可於前日發表。惟其遲遲不下之原因。則爲閣員支配之困難。蓋今之沒倒。福派以外。太子派之政學系。亦久參帷幕。章士釗之就府秘書長。抱負甚大。故在此中央凋零冷落時代。執政府轉勃勃有生氣。分科辦事。與國務院將鴻溝劃清。原定本星期一即將府屬各機關遷入陸軍部。而以海軍部完全歸國務院辦公。嗣以軍事突起大變化。中止搬移。蓋有待軍事結局之如何耳。章既掌握府中樞要。於內閣方面。則力謀以同系之楊永泰加入。湯漪雖亦有入閣之空氣。實際成分遠不及楊。事實上必十九漂帳。福派之慾望。至少在得一個半閣員。所謂半者。即內務佔一席外。財政方面以一二路角色。出面仍由李思浩。則做後台老板。連日盛傳將以嚴璩升格。李氏已在交民巷草擬財政計畫之說。均非無因。而龔心湛之必聯絡交通。因爲府經費起見。完全出自段意。不過龔既需管以安派首領自居。福派亦即以此目龔。龔之聯絡交通。須在所欲得之一個半閣員以外。惟財政一席既與軍餉有關。實力派一部分人意見。似以在此過渡時代。不必正式提所接近之人。無論任何人掌財。祇要能充分籌軍費。即可贊同。另一部分則力主非由安系派人握財權不可。賀德霖以得實力派接近之閣員捧場。連日確甚活動。此公以賭起家。交際手腕。頗爲圓活。九年以前。尙手挾皮包。日躞蹀於財部之門。前年一度代部之後。撈摸不少。惟年來賭運不佳。東陸銀行倒閉後。更失其活動力。虧累將近百萬。急欲再度下海洗澡。而系倒後。極與安福系聯絡。以非同類。未獲信賴。乃更打通西北一條大道。在許閣將成未成之初。以爲總長交椅。滿可穩坐。不期忽出來一陳錦濤。遂又千方百計串通閣中人將陳打倒賀際賀以近一年間之苦功夫。確得西北某當局之贊賞。惟以經手其欵項。撈摸過多。爲某當局所覺。一怒之下。遂以陳易賀。據聞近經易某箋爲之解脫。十於九成可以上台。祇以賈氏以自身來路與今後之政治生命所關。一則對於福派之加入。恐失敗於實力派。一則以軍事之變態與內閣生命關聯既大。不得不仍觀望作態。昨曾託某要人向段示意。請暫緩下令。容以三日考慮。一面即仍在宅做其關門總理。照常批閱公事。特事實上各方面均覺有即成立之必要。大約署閣令之發表。終不出此三兩日內也。

又訊賈德耀組閣。迄昨晚止。其進行程度。尙在接洽閣員中。聞財長一席。前日即確定爲賀德霖。緣賀與國民軍銀行界。皆有相當關係。以之長財。可得內外相維之效。昨晚某要人奉賈命向賀爲最後之接洽。賀請稍俟考慮。決定今晨回信。其他各席。外交司法教育農商交通。則皆蟬聯。內務屈映光與胡泰霖皆有希望。陸軍熊斌。不願幹。有齊振林升任之擬議。海軍則某女仍爲吳緻禮推轂云。

又聞前晚國軍各要人往東站歡送鹿鍾麟出京後。當即相約同赴珍嘉花園劉之龍宅。開一會議。討論辦法席間賈德耀表示。本人決定繼續負責。犧牲到底。惟究係代揆。抑爲署閣。則認爲尙有考慮之必要。蓋代署兩者。性質各別。而其中又復互有困難之點。如云代揆。事屬臨時。關于財政問題。在短時期內。勢必不易措置。而財長人選。尤覺難于找尋。若言署閣。則不啻對現局加以改組。則範圍擴大。而布置上更感不易着手。職是故賈氏現正分向各有門係方面接洽。擬先將上述難點解決。然後再言本人之出處也。

至關於財長問題。就現勢觀測。如果賈之署閣得成事實。繼任中唯一有望者。當賀德霖。蓋目下賀活動甚力。且曾向人表示。本人於財政上業有相當辦法。但只署不代。因時間長短。于全局布置實有連帶關係。聞其財政方針。大體與陳錦濤之計相似。擬將十七年金融公債基金騰出。發行公債兩千萬元。以充中央三四個月之費用云。

岳維峻通電遵令討吳

京訊云。政府明令豫岳陝劉出師討吳後。岳維峻曾於敬（二十四日）日發出通電。報告遵令出師。其原文如左。

（上畧）案奉臨時執政馮日電令開。比年民生凋敝。元氣摧殘。前經明令各軍事長官。一律停止軍事行動。務各綏靖地方。俾孑遺稍資休息。乃近日迭據報稱。吳佩孚盤踞鄂疆。勾結土匪。侵擾豫陝。所發僞軍官委狀關防。迭經破獲有據。是其好亂性成。不惜殘民以逞。鄂豫陝諸省人民。何負於吳佩孚。竟倒行逆施一至於此。殊堪痛恨。執政一再優容。曲予保全之至意。著盧金山劉佐龍等力爲消弭。以安地方。並責成岳維峻李雲龍督飭部隊。會同進剿。勿少寬縱。以期申戢凶殘。出民水火。免致勾煽無已。爲害地方。凡駐鄂軍隊。皆經訓練有方。自能深明大義。愼勿誤聽謠惑。致負國家養兵衛民之旨。此令等因奉此。查吳逆佩孚前令寇英傑等。大舉北犯。曾經信陽駐軍蔣世傑師。迎頭痛擊。挫其兇鋒。業於東日電陳在案。該逆又使張治公等股匪。擾亂淅川。閿鄉。南陽。鎭平等縣。復令靳雲鶚糾合叛軍數萬。侵入豫東。當經分派重兵。赴防堵剿。迭獲勝利。惟吳逆蓄謀破壞大局。已非一日。黨羽衆多。勢極猖獗。此次亂事。西至陝西寶雞。東至贛南商邱。皆爲逆軍蔓掠之區。吾民何辜。橫遭荼毒。興言及此。髮指皆裂。茲奉明令進剿。誓當掃蕩兇頑。爲民除害。倘承錫以方略。感幸尤深。特電奉聞。佇候明教。岳維峻叩敬。

津門得來之時局內幕眞相

（駐北京特派員笑水三月一日發）

目下北京政局。完全陷於不生不死。待人處分之狀態中。政綱既已解紐。新聞材料之探訪。誠無從下手也。惟一言以概括之。閣潮內幕許矮子回任問題。已難償願。而老賈之內閣。又爲老段所反對。聘老不肯犧牲。淡泊自持。帶黨派色彩者。爲環境所不容。清潔超然者。又不肯供赤色化之驅使。緣此種種牽制。正式組閣。距離事實。似乎尙早。昨（二十七）日。應友人約。特赴津門一行。逗遛三日。所聞不少。茲以痛快淋漓之筆。誌諸左方。藉供關心時局者之參攷焉。

首談吳佩孚。吳之勢伏漢皐。久靜思動。受攀龍附鳳者之慫恿。聽左右宵小之朦混。因而決定北上。信陽一挫。因而籌備軍事。當國內部。叛謀北上之心愈切。調兵遣將。各方聯絡。不遺餘力。東聯奉魯。西結晉閻。以冀互出奇師。助其成功入豫。并派軍事總代表耿毓熙在津與各方面接洽一切。并締結聯盟之手續。惟吳之目的。（一）諷示馮玉祥出洋。緩和各方面對伊之惡感勢。軍事亦易於收拾。（二）打散國民二三兩軍。救豫民於水火之中。進軍開封。坐鎭鄭州。以控制中州聯鎖之戰略。徐圖政治之發展。（三）淘汰國民一軍。更易草莽式之將佐。（四）打斷國民軍與赤化之關係。取締國民黨之共產派與一部份之激烈派。（五）對奉化干戈爲玉帛。實行携手。共謀南北統一。與中央政綱之實施問題。

次言張作霖。張自郭松齡倒戈以迄於今。可謂受創甚巨。岌岌乎東省王之地位搖搖。推原禍始。作此惡劇者。固係馮玉祥。此種深仇大恨。固難去懷。因爲報復雪恥計。乃與吳佩孚棄嫌修好。踐土會盟於津門。前派許蘭洲與朱慶瀾辦理一切聯盟事務。今許已回奉。爲鄭重盟約起見。復派張景惠赴漢全權接洽。以冀盟約之早締。惟張之目的。（一）剷除國民全軍之勢力。不令其一絲一髮之潛伏力存在於國內（二）嚴加取締國民黨及共產份子。直奉一致防止赤化之宣傳。（三）豫魯直三省盡歸吳氏派員接替。但熱察綏三特別區域。須由奉方薦人管轄。（四）中央之政局純由吳氏支配一切。但須保留奉方一部分之發言權。（五）對馮個人。認爲其造成內亂罪。應徵奪其一部分之財產。充作此次直奉之戰費。

終談馮玉祥。馮自與蘇俄締結代爲宣傳赤化之協定以來。除國民黨一部分人外。舉國共憤。人神切齒。并兼其政治道德與個人人格墮落與破產之後。自量難留祖國。乃有自請辭職。俯伺出洋之議。而斯種自騙騙人。自欺欺人之技倆。要不過無悔過自覺之心。國人無不洞察。緩和各方白眼相加之趨勢而已。殊拙笨之甚愚。自詡爲智。寗不識有智者早已嗤之以鼻也。茲者適逢此大本營根本動搖存沒之關頭。不得已而行此孤注一擲之劣舉。因有返張主持軍政。運籌帷幄之最後掙扎。蓋其完全失敗之時日。當在不旋踵間矣。何以言之。請舉斯說。聞張之江。李鳴鐘。鹿鍾麟等。特派秘密代表與吳方代表及其他各代表等極力運動。首先緩和李景林之進攻。請各代表出面疏洽。據參與此項內幕人云。探彼輩之心理。似有以下之苦衷暨步驟。（一）因一軍熱河。灤州。直魯等役。須以實力應付外。且須參加豫南之役。并須分兵防止晉軍之來襲。四面八方。受強者之侵凌。大有鞭長莫及。疲於奔命之慨。今者對李軍之調旋。不過圖謀一軍之臉面計。作孤注之一擲。成不成在此一舉。倘然失敗。請各代表出面調停。停戰議和。犧牲二三兩軍。讓出直省。俾可保全殘餘勢力。從容退軍南口。專力防範熱地。以期休養士氣。再圖捲土重來或其他發展之策。（二）對馮之力戰軍略。亦可表示服從之意。藉以抑止馮氏驕傲獨斷。貪婪譎詐之獸性。亦可挫折其昂首天外。一意禍民之野心。（三）討好各方面。設一旦一敗塗地。希望免除解散之厄。（四）以上之種種預測。苟無實現之可能。或環境之趨勢驟變。各個人因戀棧現有地位與未來政治生命之企圖。一至時機。消極的。普意的。對馮脫離關係。或終不可免。關于一軍在小結解除三路敗軍之武裝。可見國民軍內部已實行解體。又聞李景林之目的。對于國民軍之趨勢。與吳子玉之主張。似相符合。所獨持異議者。或僅奉張一人而已。將來縱然國民軍完全失敗。關于要不要之問題。誠屬吳張聯絡線上和平前途之一大關鍵。況且孫傳芳對于聯奉事。始終抱定懷疑之態度。雖經靳睦子之奔走調楚。撮合泥補。關于共同和衷之成分。殆尙遠耶

各方對馮玉祥之趨勢。異常險惡。張吳兩公對之。大有食其肉而寢其皮之慨。是以各方代表。咸主張爲馮果識時務之俊傑。此時亟應拋棄一切舊念。率然出洋。暫時緩和各方之惡影響。因之勸駕之函電。日必數起。即部下如李鳴鐘鹿鍾麟間接亦有此種希望之表示。但此種表示。對馮個人生命財產之危險。對國民軍之存在問題。實含有重大關係。爲公爲私。兩有裨益。無奈馮氏受蘇俄條約之束縛。以及個人利祿權勢之熱慾。大有勢成騎虎。欲罷不能。雖以割捨之勢。因此牽連影響及國民軍全部之存沒問題。一姓之尊榮。殃及於數萬生靈。馮亦豺狼中人也。

雖然馮氏縱然棄權勢如鵝毛。卒然願從各方面之忠告。出國以避各方之惡趨勢。直奉對敵之標目。完全化免。戰事從此告一小段落。双方從事於政治上之收束。但北方之政局。亦未見得從此告一小康之局。何以故。因北京政權。奉系有近水樓台先得月之態。揆諸向日之專橫。必有挾覇獨攬之勢。爾時吳氏縱然居鄭。不聞不問。從事於士卒之訓練。孫傳芳之態度如何。則深有注重之價値。張吳費盡心血。始告締結盟約。爾時是否尙有履行之義務。尤有不堪設想之杞憂。存於其間。奉方兩次之失敗。純係出於主張先後矛盾。紀律之紊亂。今番受此重大打擊。所得激刺與教訓。誠然不少。如能於戰勝國民軍之後。翻然改悔。力行其不干涉政治之宣言。發揚民治。促成省憲。一心一意。不管關內事。關外王之尊榮。尙可安享餘年。否則背民意。損國脈。勞民傷財。窮兵黷武。再圖一逞。前途荊棘。彌漫遮左。良有不堪思議之厄。起於蕭牆之內者也云云。

總發行所開設奉天大南關●製藥各種各城鎮均有代理

老福順堂廣告

奉天巡按使化驗●北京內務部立案●奉天警察廳化驗

頭痛藥 五角每袋
睡藥 八角每袋
胃痛散 三角每袋
袪痰散 五角每袋
咳嗽藥 八角每盒
瘡毒膏 四角每盒
牙疼水 五角每瓶
吐血藥 五角每袋
大補血 一元每瓶
殺蟲散 角半每袋
退瘧散 三角每袋
瀉下藥 二角每袋
虎骨熊油膏 六角大張
參茸百補丸 五元
寧坤至寶丸 二元每匣
虎骨花蛇酒 元半每瓶
甘露藥酒精 一元每瓶
理血健腎丸 七元半打

最新編定 製藥彙報 業已出版

如承索閱隨時寄贈

(內容) 一、序 一、通函治療規則 一、函購規則 一、本藥店啓事三則 一、註冊執照獎憑佈告各種影印 一、製藥各種功能主治服法用量價目附注各病原因症狀及攝生法 一、擇錄局方各藥價目一覽表

(附啓) 本彙報係屬贈品承索閱分文不取但請開明通信處所姓氏併請註明係由閱盛京時報得知爲荷 本藥店謹啓

健胃散 四角每袋
癬疥水 四角每袋
感冒藥 二角每袋
治痔膏 一元每盒
瀉痢散 三角每袋
脚氣水 六角大瓶
梅毒丸 六角每袋
消毒丸 四角每袋
淋濁丸 五角每袋
平瘟散 一元每袋
香丹 二角特包
遺精藥 六角每袋
筋骨疼痛藥 四角每袋
小兒驚風散 三角每袋
小兒消積散 三角每袋
清胃化積丸 六角每盒
利水消腫藥 五角每袋
通明眼藥水 五角每瓶

現代美髮の御料

爲髮最佳之植物性

金鶴頭油

最高の品位 品質優良

最新煉香油 金鶴液髮腊

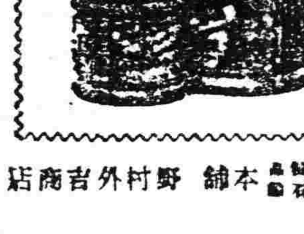

本舖 野村外吉商店

美女牌葡萄乾

第一補血妙品

A. Clouet & Company 新加坡經理

小包攜帶便利 食之香甜滋補 做點心最佳

美國葡萄乾公司

大連市愛宕町二二 東三省總經理 美國葡萄乾公司 大豐洋行

精血素藥片

亞洲空前未有

身體改造良藥

主治奇效

先天不足後天有虧幼年早婚房勞過度陽萎不舉

遺精滑精見色流精日昏頭眩飲食無味婦女貧血

補腎補腦新藥

●生精補血 ●腎病腰痛 ●轉弱爲强 ●服之最良

巖華士大醫生精血素葯片發行以來經美國醫學博士化驗認定爲補腎强精新葯出爲保證以資証明又經中西各大醫家臨症試用贊爲二十世紀最新發明補壯第一之聖葯也蒙北京內務部特許行銷濟世自此葯發現以來濟救病中同胞不可勝數也

中華各省代理店 ▲哈濱道外 五道街世一堂 六道街中西藥房 頭道街永德堂 七道街廣濟藥房 九道街寶珠藥房 頭道街大成永 六道街衛生藥房 十一道街東華藥房 八道街國貨代售處 薈芳里寶泰號 ▲哈濱道裡 十道街德興東 石頭道永發祥 十道街德興昌 吉林永成發 長春大興永 雙[illegible]東昌恒 阿什河信順隆 一面坡全順和 烏吉密河發興通 石頭河子三興順 寗安永順德 寗安慶祥堂 富錦大德恒

賓州天字順久 海林站義台祥 穆稜縣雙合福 馬橋河雙合東 綏芬河協成東 同賓縣聚發合 通河縣泰興長 富錦福興號 富錦德義永 大黑河廣興發 黑龍江天和洄 滿洲裡萬茂盛 安達站天豐軒 拜泉大昌久 拜泉魁昇東 甜草崗福源成 綏化瑞寶生 綏化協興德 呼蘭河義和盛 呼蘭河慶豐久 巴彥信記書局 望奎天合彩 撫寧和記 樂亭源生利 遷安東發紙局 安徽太來功

德州福聚和 上海英界大昌隆 蘭西世興隆 豐樂鎮興隆泉 青崗廣盛達 青岡天益公 肇東瑞興長 克山縣明遠興 三道鎮永茂盛 昂昂溪榮發厚 ▲奉天 小西關大生藥房 小西邊永年藥房 小西門內同慶長 小西門內義和成 鐘樓南五洲藥房 鐘樓南永年藥房 鐘樓南人吉祥 中街同興元 中街京泰皮廠 新民縣和大藥房 溝幫子大德堂 錦縣良濟藥房 鐵嶺永新久 遼陽福慶長 公主嶺四合成

洮南縣乾興洪 南山城子日升恒 安東縣博愛醫院 營口恆達長 營口拯民社 濟南新棠記 煙台三聚盛 天津怡和成 北京義生順 北京萬慶葯成 北京同和棧房 北京洗華隆 廣東信號 杭州裕生新 南京和發久 漢口實祥王 張家口天東號 太原孚恩長 開封天成祥 唐山久記和 昌黎縣鴻記公司 昌黎縣和順成 長春泰和藥房 總經理 哈爾濱大昌隆商店

定價現大洋每瓶 大二元四 小一元六

每打 大二十四元 小十六元

(外埠函購不加郵費)

(不通匯處郵票代價十元以上九五扣)

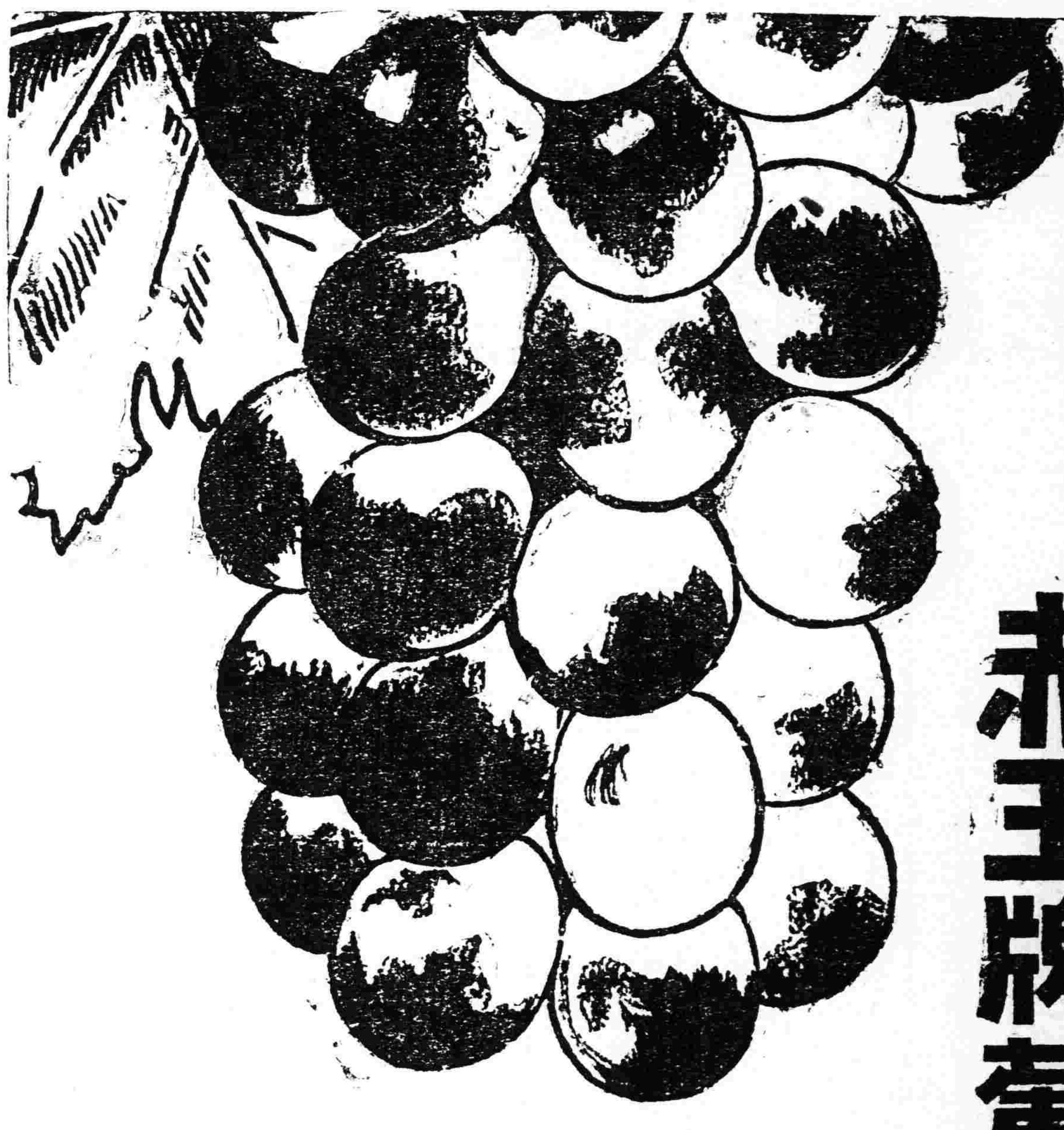

赤玉牌葡萄酒

此赤玉葡萄酒健胃補血强身壯體見效如神誠爲治病必需之滋補聖劑其效能夙荷醫界公認藥局樂用徧及全國况且其特別釀法備有善保天然美味之優点香味芳甘雖婦人小兒亦好可服其至豫防老衰增進精力之效迥與衆不同

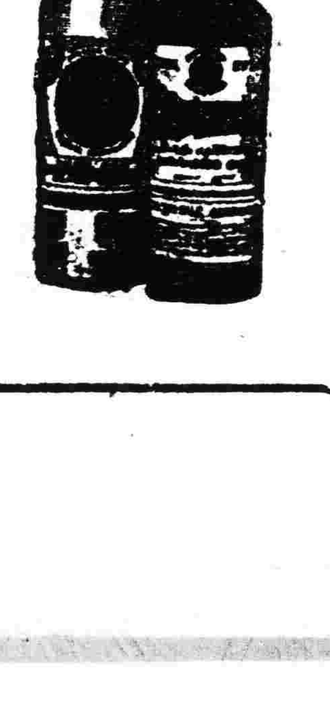

東三省新聞

▲奉　天▼

○張將軍表示意見

據可靠消息自王省長呈辭後各有關題有應與張總司令接洽之處特派郭某君晉謁張將軍叩其對于時局意見張將軍略謂余之治國主義目前祇在免除私爭中央集權亦可各省分治亦可至對于國民軍作戰一節僅爲幫吳之忙將來大局無論誰人亦不能專制仍須聽憑全國民意公決併聞張將軍挽留王省長之條件即本此旨趣云

○王氏復職殆無望

王省長請辭後上將軍迭派專員挽勸回任乃昨據軍界較確消息當局之挽勸雖殷並無令王氏滿意之條件徒召其返而不計其如何遣返一方王省長之辭意已決繼任問題袁潔珊遜謝不敢楊宇霆繼長民政之聲浪甚囂塵上云

○重炮營開拔赴榆

山海關內軍事吃緊張總司令曾令張學良軍長調集重兵以厚實力茲者又防北大營之重砲營于昨五日開拔赴關協助防務云

○于師長檢查本部

第八師師長于芷山因該師部新近移省部內亟待整理因之對于參謀副官軍需軍法軍醫軍械各部及團營連兵士自五日起挨次檢查認眞整飭云

○京奉路橋樑待修

昨據交通界消息奉榆路遼柳兩河流分架大小橋樑十六座每因發水沙淤幾乎年年待修加客冬以戰事炸毀今春非向高新架不能行車此項工程費完全修復殆需大洋六七百萬云

○講武堂改爲大學

當道爲造就軍人學術及材識起見擬將講武堂改爲東北陸軍大學令各師旅輪選軍官入校肄業業派專員着手改組並通令各師旅選派是項軍官來省以便入學授課云

○軍署令騰出防所

軍署業經規定西豐縣爲騎兵十一旅本部駐區以便剿擊股匪惟該地防所現歸第三旅（即張宗昌舊部）及武中原騎兵之一部佔據迄未遷出軍署據情昨五日遂電令該二部分速爲騰出以便十一旅部開往駐紮云

○米總監回奉覆命

兵站總監米春霖前承張總司令之命赴榆關昌黎等處籌設兵站事宜曾誌報端茲已竣事米氏遂於五日乘奉輪車回奉覆命云

○德大使公畢東渡

駐日德國大使兒夫氏前爲介紹駐連德領事于日本官憲由日來奉已誌報端茲該大使因在奉公畢遂于月之四日乘安奉線車東上遄返日本東京去矣

○日署長行將放洋

奉天日本警署藤原署長爲視察歐美警務以資借鏡計曾擬赴西洋各國考察一切茲聞該氏業定于月底起程放洋刻正準備行裝云

○劉鎭華代表蒞奉

陝西軍務督辦劉鎭華現因軍事問

○郗道尹公畢回安

東邊道尹郗克莊前爲某項要政特自來省謁見當道有所陳商現已公務完竣遂于昨五日乘安奉車回安東任所以重職守云

○熙格民來奉誌聞

吉林督辦公署參謀長熙格民於日昨（五日）帶隨員數名來奉探其任務係因該省軍需防務各問題當即謁見張上將軍有所陳商候示祇遵云

○李廳長升調消息

營口警察廳長李禹銘歷任警界素著能名邇者哈爾濱特區路警處張處長請辭當局查李氏前任黑河警察廳長對內對外俱甚得宜因決定調李廳長升特區路警處長營口遺席屬誰容後再誌

○陶廳長注重人道

警察廳長陶景潛查大小南邊門外各義地之浮厝際此春暖殊與人道及衛生有礙特於四日飭令各戶主限期掩埋否則即以無主論由該廳派衛生隊掘坑混合埋葬以重人道而免疫癘云

○王岷源簽覆張上將軍

王兼代省長日前簽呈張上將軍請辭本兼各職後慰留使之赴金者絡繹不絕然殆無成效可言已誌昨報茲聞王氏於五日又簽覆張上將軍仍然主張兵是自衛而縮減兵工廠之一半振興生產事業否則匿跡銷聲不問世事此是以証明王氏之意志亦足見以知慰留之無效者也然其簽呈中之字裏行間不無活動地步大有孟子所謂『王庶幾改之予日望之』之槪原呈錄左以供閱者

上將軍鈞鑒來電敬悉永江前簽辭職非畏時局之難亦別無難言之隱唯前簽所謂實業交通屯墾教育吏治諸大端皆非財莫舉而財政尤非金融穩固莫辦今凡關於軍事之繁費皆不論有無隨便向官銀號支取是以金融紊濫財政亦無法整理若就此縮小軍備尚非三四年之期限不能恢復今軍備之擴充如故兵工廠之消耗如故糧秣處之鋪張如故況間有向外國購械之事而一切之浪費更無論矣試問凡此諸欵從何而來區區總欵不足廿分之一耳夫官銀號之票額貸給商民隨時可以歸還今盡入以上種種消費之途而無歸還之法奉票安得不失信用而日益低落奉票愈低則經費愈增譬如從前一千萬可以足用者今非二千餘萬不能相抵財政安得有充裕之日事實相因瞭如指掌不思遠慮但快目前即使軍備增至數十倍兵工廠增至數百倍糧秣處增至數千倍而財力耗竭奉票壓紙人民破產不待人之來攻而奉省已不能自爲生活雖增至十百千倍何益此自殺之道尚何有於塞業交通屯墾教育吏治之可爲哉此永江爲將軍後世計爲桑梓禍福計者不亦還且大乎入言亂世人才皆不祥之物永江不敢留職蓋不甘居爲不祥之物非喋喋利口之比也若將軍能幡然變計以兵是自衛爲度而將兵工廠縮小一半作生產事業次糧秣處之冗費去驕枝之機關裁冗濫之閒員節用愛民省財力以救金融均度支以興庶政永江雖爲駑鈍死而後已又何所辭此無待再計而可決者也否則永江不忍視將軍之投入荊棘人民之陷於水火唯有匿迹銷聲不問世事而已掬誠布公不暇擇言維 將軍圖之　王永江再簽三月五日

○小金川出放荒地

去歲新行設治之小金川土地肥沃並有森林甚多設治委員李宰忱以興地利必先招墾放荒現已擬定放荒章程布告出放其荒價一天地約奉大洋十二元之數有林木者外加若干云

○官銀號大裁職員

東三省官銀號營業擴大職員衆多本年燈節後照例升降一次聞被辭退者共有一百八十餘名之多內中任經理股員主任各職者約有四十餘名云

○委任綏中縣知事

綏中縣第一科長華明章業已升任該縣知事所遺科長一職省署查宋悅三堪以勝任當即委充宋氏奉委已于昨五日赴綏視事云

○呈控區立小校長

東路第二鄉區立小學校校長鄭希賢既乏教育經驗更無師表可言在職三年私耗地方學欵五千餘元之多現該區公民忍無可忍遂聯名控於縣署請求懲撤以重教育云

◇遊春曲　（廖病梅）

攜手作春遊。
乘青晚風柔。
解貂喜暖月。
小飲入酒樓。
倚杖綠溪行。
醉登一葉舟。
聽鶯疎林遠。
相對怎消愁？
終朝似囚困！
名利復何求？
人生樂幾時？
願作海浮鷗！
三、三、一九二六於彼岸齋……

◇秋暮的嫩江濱　（王海洣）

滾滾的江水。
憑藉着秋風怒濤。
已經蕭條而憔悴的幾行楊柳。
在岸旁助威的狂舞－
暴力下的逢迎。
活現現地表出。
成羣的水鳥。
在沙磧上起伏。
亦有飛入浪花叢中。
任洶湧而澎湃的江濤。
但仍驕逸而安適的游泳潤沒。
洞伏。激盪。
縷縷的白雲。
悠悠地南逝。
更有幾行雁字。
隨着狂飄。
隱隱地向天邊。
飛沙呀。
爲什麼偏眯望鄉的淚眼。
忽遠遠地傳來疎落的鐘聲幾響。
枯乾而脆弱的木葉。
亂紛紛地辭去故枝。
急匆匆地似無絲毫的戀依。
悽惶地繞樹悲啼。
蒼茫的暮色。
慢慢地吻着大地。
在胡笳嗚嗚。
遠馬啾啾的聲中。
淒清而孤冷的白日。
慘淡地躲入幾片遠山影裡。
滾滾的江水。
憑藉着秋風怒濤。
已經蕭條而憔悴的幾行楊柳。
在岸旁盡力拚命的狂舞－
壓迫下的呪味。
眞切切地表出。

○師部軍佐亦進級

軍署因作戰上之關係對於旅部軍佐曾從新編制業經通飭遵行茲聞對于師部之副官長現亦進爲上校級參謀長進爲少將級以示尊崇至其他各部軍佐仍屬中校云

○奉榆路庶務易人

奉榆鐵路局庶務科長翟夢飛因有他就辭職業奉允准遺席重要曾局長查有蘇霜華堪以勝任當即札委到局視事云

○教廳更調縣視學

教育廳郗廳長爲慎重教育計對于各縣視學有所調動已將輯臨長三縣視學周建勛調充瀋陽視學以期人地相宜云

○商警局會議防務

商埠警察局長孫源江因時局不靖恐有胥小潛入滋生事端特於日昨（五日）召集各分局長巡官到局會議防務辦法以便公決令各警所遵照辦理維持治安云

○收捐員請銷捐票

財政廳據新民縣東路警察二區收捐員吳國珍呈稱該縣因去歲軍事損失捐票七十五張懇請註銷財廳因係意外之事變業已准如所請云

○檢舉保証金無着

瀋陽縣關義安知事現因張前任施行檢舉地畝之保証金迄今尚有來署聲請發還者惟當時接收并未齊數移交無案可查該知事頗費躊躇云

○居民會選舉誌聞

南滿站中華居民會於四日假中華茶園投票選舉正副會長參評等職員結果悅來旅館主任祁德庭得六百三十八票當選爲正會長興業公司賈連閣得三百六十三票茂林飯店總理崔子衡得二百五十票當選爲副會長德義園執事馬欽麟得五百四十六票選爲首席參議其餘如高奎五魏子陽陳廣福韓耀增劉鶴延劉漢廷余鴻仙陳紹淸徐福亭周金聲等均得票當選爲參議云

○大治校添招新生

奉天大治學校爲擴充學額起見特規定添招新生三十名有高等小學畢業程度者即合格並定於三月六日截止報名三月七日舉行考試云

○教導連招生近訊

北大營砲兵第十四團之教導連爲造就初級軍官擇優送入陸軍講武堂現特布告招生年齡須在十八歲以上廿五歲以下曾在高小畢業或有同等學力者即爲合格定額一百五十名畢業期限六個月云

○商會發刊商工錄

奉天總商會張會長接事之初即設有調查部專查商工各號名稱資本開業年月及所在地點以便編製商工目錄現聞業已編就係自十三年度起稱爲第一期云

▲吉　林▼

○張督辦又擬赴奉

張督辦回省關于軍務連日處理因省政方面既經解決俟軍事處理完畢仍赴奉天參與軍機並爲其太夫人病未霍愈俾就近侍奉聞啓節期預定在月中此次赴奉須俟上將軍壽辰後方能旋吉云

○兩鎭守使之行旌

伊蘭鎭守使陳玉琨調任吉長鎭守使兼第八混成旅旅長一節早經發表惟因伊蘭爲邊疆重地候新任李鎭守使到任始能離伊到長履新因此迄今月餘未能接任茲據軍界消息陳鎭守使已於本月二日由伊動身四日到哈約於六日到長履新接任後即來省謁見督辦兼至王省長宅弔祭云又濱江鎭守使兼第十八混成旅旅長丁超於四日由哈來省寓鎭南飯店聞丁氏此次來省特爲謁見督辦陳報濱江軍務之措施及十八旅護路之情形並有請示之件日內公畢即回哈埠

○開選手預賽會訊

教育廳爲倡重體育預爲華北運動會吉林之選手起見茲定四月間在省開全省中等以上學校選手預賽會關於此事廳中已擬成案預備辦理並聞規定先期組織選手預賽委員會司理其事

○文化協會之善舉

▲捐欵請參觀教育

大連滿蒙文化協會爲開發文化計每年提出捐欵八千元作爲吉省教育界人士赴日參觀費用並規定每年一次請由吉林教育廳派二十人分用此欵已由駐吉囑託■藤良充氏會同滿鐵吉林公所辦理業向教育廳接洽一次刻在進行中

▲營　口▼

○張軍長由榆蒞營

埠內亘商厚發合燒記現屆三年帳期營業又獲厚利茲定於月之五日爲結帳吉日該號曾邀股東張漢卿軍長臨時來營該軍長於四日由榆關來營當夕換乘南滿車往湯崗子沐浴當夜返營宿河北專車內次晨始還入厚發合云

○佟道尹電阻罷工

遼瀋道尹佟德一氏頃聞川匪台水源地之工人有同盟罷工要求增薪之說以該項工人如有足舉影響埠內飲料寔非淺鮮日前特電川匪台區官原挾並聲明道尹與彼等設法增加工資聞經此勸解後各工人皆安心工作以待加薪云

▲安　東▼

○張知事因公來安

本溪縣知事張金福氏因有要公須面稟道尹請示辦法特於日昨帶差役一人來安寓鴨江春飯店聞於日內晉謁道尹面稟各項要公候示遵行至於返任之期當在三五日後云

▲遼　源▼

○單團長兩次蒞遼

衛隊手槍團單玉龍團長前次來遼源撫慰遣散之軍隊痛切演說各軍官無不感服茲者又奉上峯命令二次到遼提取前十二軍軍官兵士之公私槍械服裝等項該團長對於所用農車公平給價對於商民尤爲和藹是以本地方無不口碑載道云

▲哈爾濱▼

○鐵路局審核預算

東省鐵路管理局一九二六年支出預算原定三月一日以前完全審核竣事中因停車關係乃延誤多日現將機務處經濟調查局學務處審核竣事其餘各處准於八月發號以前編核竣事云

○裘領事由伯來哈

駐伯力中國總領事裘汾齡現因蘇俄各項軍政情形有報告東三省當局之必要特於月之三號來哈下榻道裡北京飯店三五日內即行赴奉報告云

○工大校招開會議

南滿中俄工業大學校頃致各校董函開茲奉校長面諭定於三月七號在本校開校務會議討論課程之教授及經費之撙節務祈光臨如是日到會者不足法定人數則改於三月十二日開會云

○路警處新委人員

東省鐵路路警處二等科員李長民辦事勤愼富有韜略着即改諮議遺席以郭一鶚補充又差遣員王毓改爲額外稽查員月支薪四十元云

▲洮　南▼

○兩要人聯袂蒞洮

洮遼鎭守使兼警備司令張仙濤氏于二日中旬因公晉省面謁當道陳述一切刻公事已畢於三月二號同吳江督返洮是日各界齊集車站滿城商號門首懸掛國旗以表歡迎云

○檢察長奉令調任

洮南地方廳檢察長吳梅甕氏蒞洮二載政聲卓著於二日開奉上峯命令調升他縣該檢察長辦清交代於二月下旬去洮矣

▲台　安▼

○派員搜查軍用品

查去冬奉郭戰時各縣民夫之槍械子彈馬匹車輛等軍用品帶回原籍暗自匿藏者甚爲多數雖經各縣長官搜查呈報其中私匿不現者仍屬不少以張上將軍有鑑於此曾派趙秘書搜查各縣趙因事未得前來轉派衛隊營機關槍連一排排長郭德勝及軍署稽察官陶喜林並電令黑山警察二區區官李庚壬前往協助該員等於昨三號帶差八名來至本縣先住警察事務所次早轉住於同仁旅館孫乃剛監督及程代所長接洽畢以該事急應辦理不可忽料當即電令各區巡官及區長嚴加搜查呈報者每桿槍賞價洋貳十元槍來縣呈報並謂在搜查之期有持如過期不報一經查出即以軍法嚴辦絕不姑寬云云

▲綏　中▼

○縣城內賑災詳誌

本邑自遭郭軍之蹂躪商民被災幾無生路前蒙張上將軍軫念民艱屢經派員來綏調查並發來賑欵奉小洋二拾萬元以資賑濟災民縣署領到此項賑欵後華監督招集各界人士開會數次討論發放手續曾誌本報茲聞本縣磚城內災民經華監督委任正街長趙瑞芝副街長楊東迎吳鳳鳴等認眞調查計無衣無食被災人民約四千五百口當於舊曆本月十四五兩日在教育公所實行發放並邀集城內士紳杜觀三馬冠卿謝春棠趙明原諸公蒞場監視一秉大公毫無私弊計每人領賑洋二元統計發放小洋九千元云

▲黑龍江▼

○吳督辦公畢返任

黑龍江督辦吳興權在奉協助張上將軍整理內政籌畫軍事屈指已有月餘茲該氏因所事俱有端倪無再逗留之必要且對於本省軍隊新制改編事項亦應着手進行故於今（四日）早十一鐘從洮齊路搭汽車返任凡軍政要人無不預至昂站迎迓云

○軍用被服廠招生

省垣軍用被服廠廠長楊玉泉現因上級學徒業已畢業故擬廢續添招三十名課以縫紉木工印刷油漆等科衣餼費統由廠中供給三年畢業有志青年前往報名者實不乏人云

○歡讌清水日領事

黑龍江日本領事中野勇吉氏奉調歸國遺缺以長沙清水領事升轉一節曾誌本報茲清水氏於月之二日抵江履新我軍政當局爲表示歡迎聯絡感情起見特於昨（三日）假座同樂天公讌該新舊領事一時車水馬龍頗極其盛云

▲呼　蘭▼

○吳督眷屬赴呼蘭

黑龍江吳督辦之眷屬于一號同吳督辦由奉起程來哈茲于三號午前快車抵哈計有吳之大太太二太太少爺小姐及承啓副官等十餘人下車後即寓新世界定五號赴呼蘭石鎭守使處歸寧云

▲舒　蘭▼

○王營長出發閱防

陸軍步兵五十六團第三營營長王仲三君到差未幾即將營內一切事務接收就緒于二月廿八日帶隊出發赴水曲柳岡小城子等處閱防以便視查所屬防軍軍紀風紀如何俾資考核云

批　示

◎鎭威上將軍公署（三月五日）

▲倪幹臣　稟爲違章虐罰濫押無辜請派員查辦等情由批仰吉林省長核辦

▲孫殿才　呈爲伊子孫寶緒傷重很命請領郵金由批仰即來署以憑填發郵金

▲陳義亭等　呈爲郭逆同黨提欵爲縣請求嚴查委員接替由批碍難照准

▲申殿象等　呈爲懇請轉飭速予放還民車由批仰侯覆到再行核辦

兒童文藝

人體勞動說

人之身體。不可過靜。倘過靜。則筋骨懈弛。試觀水之流也。晝夜不息。無或腐者。戶之樞也。終朝旋轉不止。無或蠹者。且水以流而愈清。樞以轉而愈新。人亦何獨不然。彼勞動之人。自朝至夕。終日不息。故筋骨強健。由此言之。勞動之益大矣。人豈可忽視哉。

奉天省城第二小學校高

論空氣與人之關係

六級李双庚

人生於世。所不可須臾離者。其惟空氣乎。空氣無形、無聲、無臭味。實於人有極大之關係。飲食之重要。人人知之矣。然數日不食。猶不至死。若空氣一斷。無不立斃。是空氣較飲食尤重也。故空氣與吾人之關係大矣

勤學

六級學生李變庚

夫雞司晨。犬守夜。彼爲獸也。尚知勤務。而吾人。豈可不以勤爲先哉。學生。應勤之事。雖屬多端。而以用功求學爲最要。蓋吾少年之人。腦力清明。身體強健。奮發有爲。前程遠大。譬如朝陽甫起。河源初發。苟勤苦求學。將來自有成功之一日。試觀古今中外。大賢大聖。孰非學而大成。孰非勤而業精。如昔之負薪掛角。囊螢映雪。其家雖貧。尚能勤學。故終成大儒。現吾儕之父兄。以血汗金錢。供我讀書。吾若不用心求學。朝作而夕輟。一暴而十寒。見異思遷。小挫輒止。何以對父兄乎。彼幼不知學之游民。卒成會社之蠹。未有不爲衆人所鄙棄者。吾見其終歸淘汰而已。故少年之爲學生者。必須終日勤學。手不釋卷。始有成功之望也。

奉天省城第二小學校高八級學生劉名行

匪窟十週記（23）

郝爾德著

▲被架者聚餐　匪人同我吃飯已畢。杯盤碗筷都搬過去。又準備那些被架的中國人用膳。匪們亦未令我回船。所以我盤桓砲壘左近。同他們閒談。兩個匪人帶着槍去到船上。移過糧食口袋。取下一塊木板。那六個囚犯一個一個匐出艙。他們到搭船板邊。捧水洗臉洗手。因無手巾只將手上餘水攤去。於是上岸入砲壘裏席地而坐。圍繞一大桶高粱飯。每人拿起一碗。就大嚼特嚼。他們都十分饑餓的樣子。只有一人慢慢咀嚼。似乎不能下嚥。很帶病容我還認識他。因我在船內由壁板縫裡看過。他的體格很小。年約三十五歲。雙目深凹。面容憔悴。並有稀薄的短鬍鬚。口內有兩個金的門齒。他確似一位有知識的文雅人。與那五人迥然不同。一匪人稱他爲曲先生。這是見匪們特別重視他。這個名子與我熟識。最近於何處聽過？

▲不期的遇會　我忽然想起這位曲君。就是數禮拜前。『大興』輪船過難時被架。（此事在第一章內已述一）他那船上的司帳者。據一般傳言。輪船擱淺時。有一搭船的中國軍官強迫他上岸的。我比時四周一看。恐怒交加。這些可恨的紅鬍子膽敢襲擊輪船。傷害無辜的搭客。最後曲君被迫登岸交涉。他們竟將他捉拿綑綁。又送回話。要六萬元的贖金額。這案欵太多。所以他至今仍未釋放。我一見這位不幸的人不免哀憐。

▲被架者返艙　這六個囚犯食畢。又被押送到船上四牢中。於是那三個兒童。廚役。和他的助手。始來就食。現在合我通共有十三個被架者。在這地的匪人共四十五。有幾人住在船上。其餘都住在小草屋內。共有七八間草屋。都在砲壘裡面。

▲土匪的砲壘　這座砲壘是建成一種不規則的長方形。大約長一百英尺。寬四十英尺。草泥的圍牆高約有八英尺。厚三英尺。上面有許多槍眼。兩個武裝匪人在牆頂均間隔不遠。專司看守。砲壘裡一角上走來走去。是一露天厨房。那個厨夫同空地。他的助手。在那三個大鐵鍋旁邊工作不懈。這三座爐灶是石頭和泥做成的。另有數十塊三尺長的劈柴堆積牆根堆起。

我同到船時注意向四處遠望。我們正在一大卑濕曠地中間。向南約四十英里。有一大山。形勢恰似一大駱駝。頭向東躺着。這山正在吉林省南部。四禮拜以前我們在松花江船上時已經看見。

▲又晉一傷匪　以後又過三日。並無特別事故發生。不過每日三餐。每餐照樣的高粱飯。直到第三日。一匪人送來兩尾魚。說是他在這池內爲我捕的。在此數日中。幾乎所有的匪都來問醫就診。其中有人備有藥酒與亞十皮淋。我應用這兩種藥材。有時用推拿術。匪首雙善。上膊骨幾乎折斷。經我一再調治。肌肉與筋始黏附骨上。惟傷口仍未復原。傷處一小孔。通至骨約一英寸。膿水時時由孔流出。他並有年久的危險傳染病。即待醫治。我用熱水與碘施診時。他很覺得舒暢。此後我同他們大多數匪人日漸親近。

▲船頭談政治　我被架後第九日。即七月二十九。這天傍晚時。約有一二十匪人都在黑板上隨便凭倚眺望。那日我與曲君好似享有特權的人物。同他們坐在一處。曲君本係北京人。他現出喜歡的態度。談許多京城的事。關於臨時政府。並說某某人物將要起握政權。其實我的興趣只在那自然風景。並不在中國的政治。在這美麗的黃昏時。萬籟無聲。夕陽西沉。濃淡各種紅色。變換莫測。還有閃閃的金星已于蒼蔚天色裡窺出。這副自然的天然畫圖幾使我神形與之俱去。一時萬念頓消。（未完）

廣告

能治百病之稀世奇藥

▲無病　無病服百齡機能使精神倍長氣血充足身體日進康強飲食加增。

▲將病　將病服百齡機能助長抗毒素。滅除體內之染病微生物并能疏散風寒濕熱。

▲病中　病中服百齡機有祛痰發表。解熱清涼。消毒防腐。滅菌抗毒之力。

▲病後　病後服百齡機有壯身健胃。滋陰補陽。調和營衛。補救虛弱之力。

價目　現大洋計算
小瓶一元　每打十元
大瓶二元　每打廿元

總發行所　上海愛多亞路
分發行所　奉天大西邊門外
九福公司

長壽劵可換美女圖

本公司新出謝之光畫美女圖一幅。長約三尺半闊約一尺半。十三套彩色精印。專送購服百齡機諸君。凡持百齡機盒內之長壽劵六張。可向本公司掉換此圖一張。多則類推。掉換處只限本總公司處外埠可將長壽劵封入信內寄於上海九福公司即行寄奉一張不誤。分公司及分售處等一概不備。以清手續謹此聲明。

自由論壇

◇投稿者注意 本欄歡迎投稿任憑作者對於國事及地方事宜自由發揮意見有所批評然須出諸公正平允如有意詆誹或藉以攻訐各個人者本社一概屏棄並須具眞實姓名於稿尾以杜流弊

▲何必當初 去歲江浙啓釁京津釁兵一時北京的大人先生都風流雲散所餘下者只有不得意的人矮先生以爲機會已到時不可失便豎柱架樑築成樓閣以爲有了門面就可招攬生意誰知吉星不照築閣同倒閣的巳子連在一起至於在冰天雪地搬磚弄泥所受的痛苦且不說當他初開落成宴時因一盤熱湯弄得滿心發火曾到德國醫院方能暫時清涼自此以後今天索木料錢的來了明天索磚瓦錢的來了一天到晚門前總有人討債帳房先生無法應付捲舖蓋辭去想另找一人負責你想愁城裏一文莫名誰願插入只好由他自兼朝夕抱着算盤打算好容易弄到一筆欵可惜數目無多被衆債主瓜分了他最大的債主僅分到零數於是緊上加緊的催他想實在無法可生況過了一關又一關更無快樂的時期只好行三十六着的上策棄閣而逃現在正向人訴苦請人原諒實則別人對他皆少惡感但無錢還帳人是不干休的古人說富潤屋德潤身你既無錢又無人過你何必假充闊人建築樓閣當時若不如此未必便有所損今雖飛了蛋破了想如從前之淸適快樂尙不可得咳早知今日何必當初（博言）

▲戰報 日來報載之消息祇於某地作戰某次戰事某方如何勝如何敗無論宗旨如何無論對何方宣傳而連篇累牘除戰報外其他消息殆已完全無聞紀載者欲求探個中眞相固不易得閱覽者是非各異疑雲疑雨亦大如居五里霧中莫識途徑靜候戰事眞變化爲禍爲福渾難自主凡處軍事局外者之心理大抵相同然而處此期間已不知有若干人生命財產供其犧牲無能解免其尙未受犧牲者永久觀望前途究作若何解決亦無從預斷徒事摸索戰報於自身究有何等利益耶讀國家興亡匹夫有責之言能毋汗涔涔下（耶）

▲罪言 不得已者不忍之代名詞也此也與兵宣言曰予爲國爲民不得已也彼也擒怨宣言曰予爲國爲民不得已也此不得已彼亦不得已究之孰是得已者是亦不可以已乎敢以告馬走（落落）

東三省雜報

△奉天▽

請緝卡長 安長稅捐局長因所屬三岔子分卡長劉國棟拐帶公欵二千七百餘元潛逃無踪特請財政廳通飭各屬協緝歸案以重公欵當經該廳通令各縣知事務獲解究云

路局發照 奉海鐵路車站地基早已放出大半玆屆春融不久即須開工建築路局王總辦昨特布告領戶其已繳價者自舊歷二月十五日起應即各持地價押金請回收到局請爲頒發正式租照以便執業而利建築云

中獎號碼 奉天儲蓄會於昨五號開獎計中獎號碼如下頭獎第四四八號二獎第一六八一號三獎六三五號四獎二七五號五獎一二二九號附獎七七號五一八號一〇二九號一八八二號小獎爲五字云

巡長遞升 商警督察員潘慶田撤差以巡官馮洪賓升充所遺巡官一缺以一級巡長崔永秀升任曾誌報端玆聞遞遺一級巡長之職經孫局長於昨五日委任北市場分所二級巡長吳國楨升充吳額以保安路分所三級巡長張成文提升三級巡長缺以十間房分所一級警士朱子峯升充云

揹不發價 兵工第二分廠以東修築房屋佔用民地均已發價其餘捌挖泥土不成地形難以耕種者當局亦早已飭令估價照發惟該廠會計擅將公欵挪作別用拖延至今迄未發下以致農民含冤無處申訴云

校長更調 省立第五小學校長趙君石氏久辦教育資深望重自接辦第五小學成績卓著教育廳長現特調升爲某處視學俾展其長遺席以沈某繼充沈校長已於三月到校視事云

委採買員 糧秣廠葆廠長爲購買大宗軍糧計特委伊重山李新華二氏爲東北西北採買委員二氏奉命當即到廠視事云

醫生請考 有醫生范丕承劉贊賢王廷賢孫棟波赫紹堯等因無許可證不便營業特於日昨（四日）聯名呈請市政公所定期考試該所已准於五月一日來所試驗聽候去取云

演開花炮 東三省兵工廠現因新製開花炮兩尊不知是否適用特於昨之五日將新炮運到於渾河沿依次試演俾應需要云

注意輸送 滿鐵當局查新年以來各站旅客較前增加而尤以三等旅客爲最多是以特由本月四日起開駛輸送貨車以利行旅云

籌備祝壽 舊歷二月十二日爲鎮威張上將軍誕生吉辰昨聞省城文武要員以壽辰將屆不可不籌備祝賀目下正在分推承辦預料稱慶之日定有一番盛況云

歐陽來奉 新劇家歐陽予倩現聞又有來奉之說一謂係經青年會招請以便排演新劇一謂係歐陽氏自動不日即可蒞止云

烟賭案件 春節以來法廳收入之煙賭案件較平常爲多而燈節後尤甚每日二三十起不等至少亦十餘起此亦可見社會一般多惟此等煙賭情形多由春節發生若尙有之煙賭案犯案者仍少云

拐欵潛逃 大安烟公司售烟員曲文彬日前拐去金票一千九百元不知何往該公司執事已報告中日警察請求代爲查拿云

包庇烟賭 工夫市警察分駐所巡長那某任職以來不但放棄職責而且包庇烟館賭窟是以近來該管界內無賴之徒日多一日不知有治安責者亦有聞否

撞傷幼童 城西某屯農民王玉山昨五日赶車來城售糧歸時行抵邊門外一時失愼竟將何姓幼童撞倒腿部受傷不能行走當經警察上前將趕車車夫帶所處罰云

獨立生活 小南關有林姓婦因夫老且貧極不如意遂于燈節後離異當向親友聲言自今以後旣不嫁人亦不靠人決定獨立生活嗣即搬在大西關某客棧居住說者謂該婦之獨立生活以搬入客棧觀之必非獨立可知矣

△營口▽

捉獲烟犯 老爺廟西南方住有吳姓老嫗沿城門分署長醫等聞知該嫗有吸售大烟嫌疑遂於月之二日督士至該嫗家中搜出烟炮數枚於是將該嫗帶署以便送懲云

因姦被罰 火神廟傍住有胡某者係城衣工人其妻某氏與某商號廚役侯某通姦於月之一日侯某宿胡姓家翌晨胡某回家覩狀將侯之皮袍等携至火神廟分署聲訴其妻賣姪當經警察將姦夫姪婦一幷傳到訊即送四署嗣聞侯某罰奉票一百卅元歸胡補償損失胡將妻帶回安度完此花案云

△安東▽

招領失車 本埠第一警察署新安街分所據管界住戶魏某報告拾得（八〇八號）自行車一輛送請招領等情該所巡長當將該車派警轉送總廳查收佈告商民如有失車者迅速覓保具領云

逼妻爲娼 本埠七道溝裏居民于文才係山東黃縣人早年來安營商稍有積蓄於去歲秋間經媒說合娶張姓女爲妻過門後尙稱和睦惟于某家居日久進欵毫無坐吃山空日形困難乃于某不思謀生之路以其妻姿色倘佳甘帶綠巾逼令爲娼其妻不從日事吵鬧但生計日窘終恐被逼難免爲落溷之花耳

△孫家台▽

錢糧行情 本驛取引所所謂糧豆金鈔遞來訂妥極多漲落頗大

自去秋至今因時局不靖以來錢糧即節節騰漲蓋亦時勢所致勿怪其然近因奉當局又有維持錢法之傳說一般錢糧商趁虛大賣特賣故今前場三月半大豆下街四元三角七分五月半大豆四元六角三分五五月半高糧三元一角七分五三月廿五日金票二百六十一元三月廿五日鈔票三百零一元云

△四平街▽

卡長對調 本市街製驗稅私分卡卡長陳麟書日昨二日經奉天緝私總局調任遼陽分卡長遺席以復縣分卡長曲繹超接充均於日昨四日新舊交替陳卡長於五日午前十一時四十三分乘南滿車赴遼陽接事矣

△遼源▽

匪盜正法 去年冬季經保甲第五區區保長邊作舟先後拿獲胡匪郎景德綽號越邊虎高奎勝綽號双山等二名迭經縣署審訊該匪等直認不諱已經呈請上峯核辦在案玆於日前三月二號奉到省令故將該犯等由監獄提出驗明正身綁縛由軍警押赴行刑場槍斃示衆

本日三月四號縣署又奉到省令執行槍斃盜犯尹聚德一名當由警察所拘留所內將該犯尹聚德提出驗明正身綁赴刑場槍斃示衆矣

△岫岩▽

經理視事 官銀分號孫經理經總號調任接替者爲齊玉安於二日晚到號聞齊爲銀行界老手當不讓孫氏專美於前也

查驗工程 本縣行政司法兩公署房舍殘敗去秋稟請修葺所有工程早皆完竣當時冰雪載途省署未能派員查驗玆聞已委崔技士前來查驗工程云

△金家屯▽

嚴罰烟賭 區官佟松喬氏於夏歷新正十七日將久吸大煙之鄭英子送縣罰奉大洋六百元日昨到家今早又將楊清源送縣如何判罰容訪再誌致賭博一節正月以來送縣數夥今日又抓後屯一夥四名除趙馬牙子潛逃外將蘇粉匠李葉張矮子三人押解到區罰伊等七十二元云

△拉哈站▽

紀律嚴明 駐站街東北陸軍騎兵二旅十九團一營三連連長王振著人極精明久歷戎行自去冬到防

△呼蘭▽

重修法廳 呼蘭地方審檢廳承發吏及司法警察辦公室皆係平房木質既弱又兼數年未修泥磚頹塌每逢霪雨連綿滲拼滴露既不壯觀瞻且有碍辦公郭張兩廳長有見及此以爲必須重建新房是以據情呈請黑龍江高等廳業經批准該項工程聞已包與商人汪某承修共費大洋六七千元磋商妥協訂立合同開工之期當在四月現已僱車運料矣

槍斃盜犯 本月二日由監獄提出審實盜犯侯德山等三名驗明正身當由路縣長率馬步隊兵押赴西河沿刑場槍決示衆矣

社會瑣聞

▲天空發現最大赤光 （天津）

▲起於東南而落於西北…

有自天津楊村來者謂日前晚間十時津北楊村一帶天空發現一種赤光赤光照地一若火光是時楊村人皆誤其影爲長且寬起於東南而落於西北行過天空時有聲如暴鳥之振翼然其爲附近有火災及至審視始知其異一般迷信家以爲天象若此必有兵災皆大起恐慌故津北楊村一帶及津之西南鄉如馬廠楊柳青峯窩等地之鄉民皆紛紛遷避來津且有離津他徙者而滑稽者流則謂上天此種垂象非有關於兵災乃蘇俄赤化流入雲霄云

▲梁任公之病狀 （北京）

▲血管破裂 ▲拒見來賓

京訊梁任公自德國醫院致清華研究院學生一函在各報發表後連日梁氏之友人及學生等前往醫院探視者甚衆但梁氏之病因現經醫生檢查由於微血管破裂謂宜靜養數星期嚴戒其言語動作仍自昨日起已一概謝往訪之來賓云

居間疏通

本欄投稿準具別名然必須另具眞實姓名住址加蓋名章否則無論事實如何概不揭載

質問之部

▲奉天郵政總管理處鑒查黑山縣設郵局原爲便民且旣收郵資又爲營業性質應如何郵信到局赶速分送方爲正辦乃該局對於收到外城來信不但遲壓四五日五六日不送並壓至十五六天方爲分送且於信皮上不蓋收到外城到信日期郵戳意在掩蓋可想而見鄙人處有此等信多件可証現在鐵路通順月餘仍復如此不知貴總局是如何辦理抑或容其如此耶特此質問並頌公安（因壓信被害人啓）

人事通訊

▼字數不得逾四十二字
▼括弧空格亦照字計算
▼同答由本人直接郵遞

◇奉天城西狼洞山夏字寶台鑒離家未歸念甚見報火速回里以解居家傾慕之懷（盛京時報張維民代問）

◇東豐王天厚鑒自戰役後未知住址請即示知錦縣東北陸軍砲兵軍官教育班宋興儒啓

◇趙臆輝鑒大中康樂由諸兄鑒戰後念甚未悉各在何處祈速賜覆海城縣德興永轉郝屯陳汝猶啓

◇劉夢華寶蓮張文亮諸哥請你們住址告知我吧奉天十間房東聖安梭博參

◇王旭升父親鈞鑒四上家稟未獲見覆想念成疾現家居何處盼即示知爲禱女夢蘭叉啓

◇王獻琦雪堂姻兄鑒久疎音訊念甚現居何地何職祈示知營口關帝廟南順利胡同門牌七號妹夫姜馥寰

◇王獻策晉宸弟鑒現在何處充差速示知營口關帝廟南順利胡同門牌七號姜媚姊夢蘭啓

◇藍靖君鑒前日來訪適因他出不悉現在何處養病來字通知爲盼悅來棧奇珊啓

◇藍希臻思拔君鑒刻不知在何處充何差祈示知奉天南蘇家屯慶餘長吳紹璞問

◇張鳳來俊亭兄鑒戰後不知在何處充差祈示知奉南蘇家屯慶餘長吳紹璞問

◇趙善忱兄鑒戰後不知充何差祈示知奉天南蘇家屯慶餘長吳紹璞詢

◇劉精武志忠弟鑒現在何處充差祈示知奉南蘇家屯慶餘長吳紹璞問

◇劉公達鑒現在何軍充差祈示知奉南蘇家屯慶餘長吳紹璞問

◇章月波張慨民兄鑒久別念甚見字示復東省鐵路督辦公所王育中

◇張曉鐘兄鑒久疎音問殊以爲念速賜復爲盼王育中啓

新潮飛沫

藝術與社會 （續） （湯鶴逸）

哥氏所論有與訪氏吻合之點蓋藝術第一要件就是喚起『同情』前已說過『同情』苟能發展自然可以使我們的人格增高這種增高人格的過程可分兩面說第一積極的可使人格進展第二消極的可使人格純情前例如我們看羅丹的雕刻能叫我們感着『生』的實在後例如我們看二王的山水或讀冲淡的詩章能叫我們生出超然遠世之思即其實例至其所以能得到這樣的結果文藝批評家謂之爲『情緒的覺醒』何謂情緒的覺醒就是人類的感情原是同樣有因外部的壓迫或內部的束縛不得自由發展致某部分呈一種麻木狀態非經外部刺激無由醒覺而藝術實爲這種外部刺激的媒介如在歐戰以前人只醉心進化學說以至互相殘殺爲能幾不知人類爲何物及至羅曼羅蘭威爾思羅素一等不惜『飽音搭口』演爲小說著成文章人們讀了始漸漸覺醒轉來這種實例最爲顯著斯賓塞謂音樂能從我們胸中喚起睡眠的情緒其實何只音樂其他藝術蓋無不然此外藝術給與個人的效果如人生慰藉人生潤飾人生批評等作用猶可算入多爲前人所已道茲不具論

次藝術及于社會的影響最重要者第一可以鞏固社會的團結社會上生出種種翽齬多由於不能諒解如兩國言語不能互相通曉的人猝然相遇每易發生誤解藝術苟能達到完成的境地並對藝術有相當的理解不但能解除這種障礙並且可以進而趨於融和實例如但丁的神曲歌德的浮士德莫不與意德兩國民以莫大的影響進而使華離破碎的意大利趨於統一四分五裂的德意志重造邦家即其實例這不過就顯而易見者言其實我們今日的社會其精神能够趨於一致無一不直接間接受藝術的影響

次此藝術可以促進社會的進步社會不能進步多由於人性有暗黑的一面存在減少或改良這種暗黑面社會自然可以日趨進步要想減少或改良這種暗黑面莫如使他暴露引起一般的覺悟藝術就是使之暴露的無上妙品因藝術要點就是藉情感的方式感動他人的情感情感一旦發動自然不可抑制就文藝說世界上的大革命多以文學爲導火線如法國的大革命則由於盧梭的浪漫的文學俄國大革命多啓自乞呵夫妥思妥以菲思克等革命的文學至求其原因所在就是因他們的文學能暴出社會的缺陷人生的慮苦自然情感相通引起一種自覺或反抗哥氏說

『藝術的作品在人心中喚起感情的一致自然能在人們間建設一種眞實的社會這種建設非建築在思想上乃建築在感情上』更進說

這種感情上的一致無有不能建設一種社會的藝術作品故實際上苟能够稱爲藝術的作品乃超越時間與地域無論在理想方面實際方面皆能建設一種社會故他的效果在個人方面則使成爲超越時地的宇宙市民在社會方面則使在人們感情中創造一種超越時地的眞實社會

他立論所在側重情緒一點尤爲深中肯綮總上述看來我們可知藝術和社會的關係第一藝術的本身原爲社會的第二藝術的來源原產自社會沒有社會自沒有藝術第三藝術的價值或效果也就在『社會』一點雖當創作的當時固當離去功利觀念但他的存在實以社會爲前提故我們就上述三點苟能一加深考實事實具在莫能强辯所謂理想主義的藝術觀自然不攻自破

（已完）

實業欄

◎大連輸入品零賣行市 （續）

木炭小九	包	二、七〇
木材方	才	一一四〜一一七
木板四分	坪	二、六〇
同六分	同	三、三〇
鐵板平	張	一、七〇
同二十八	同	一、四五
玻璃板一六〇四寸	同	三、三六
同二四二六寸	同	五、五六
洋油	升	三、三四
洋灰	包	一、九〇
撫順塊煤	噸	一六、五五

（完）

◎工商消息彙誌

（人造絲帶列入奢侈品）蘇州總商會請將人造絲帶列入奢侈品一事已誌本報玆聞稅務處昨已咨復農商部云關於人造絲帶列入奢侈品一節已咨復在案咨請查照轉知蘇州總商會遵照

（華文打字機准予減稅）上海商務印書館自製華文打字機請予免稅早誌報端玆聞財政部稅務處會商結果准照仿製洋貨現行稅法辦理

（商品營業公司請註冊）江蘇省長咨農商部云滬商黃植培等創設上海中歐商品陳列營業公司依照有限公司擬呈請註冊給照

（美國費城賽會之部批）全國商會聯合會因美國慶祝一百五十年獨立展覽會徵集我國物品與會呈請農部請示赴賽辦法昨奉部批云美國費城賽會本部現正核議俟訂定辦法後再行通知仰即遵照

（遠東產品會請派代表）蘇聯駐京加大使前日函致農商部云遠東產品研究會議定期舉行講演會請選派代表出席講演

（華僑議員請注意國貨）國民代表會議朝鮮華僑議員富士英呈農部云我國輸入朝鮮貨品應以絲質品蔴製品及乾棗柿餅等物與日本協定互惠條件懇乞轉達關稅會議協商

（羅馬尼亞已批准公約）羅馬尼亞國政府已於上月批准國務勞工大會所通過之白鉛公約外交部昨特咨行農商部查照

（在華廠製造認爲洋貨）農商部函復交通部云准函開洋商在華工廠製造之貨品有無認定其爲洋貨之理由請研究見復等因查關於華會九國條約第五條之解釋來咨主張我國土貨不受拘束准自華商多所俾益據此交涉似亦不無理由仍希調查各國鐵路運費有無此種區別參酌辦理函復查核

（設立造船總廠之咨復）徐冠軍等創辦造船廠各節已誌本報玆聞農商部咨復交部云中華南極公司商人徐冠軍所稱設立造船總廠各節事關軍政應由貴部及海軍部先行准後再依照公司條例及公司註冊條例係由本部核辦至所請驗欵一節應依照公司條例第一百零二條之規定由該公司呈請該管地方官廳辦理咨請查照辦理

◎美國工業之進步

▲勞動股本發達

美國『先施那的』大學教授菲士兌於上年十二月號之商國勞工雜誌中詳述美國最近工業上勞資合作之關係謂美國近時開拓本國富源不遺餘力生産同增加即工業之集中亦進步甚速於是大戰前債務者之美國大戰後一變而爲債權國兼占頭等工業國之地位工業既如是發達勞資相互之關係當然更深據著者所言則美國勞働階級尤以無組織者爲最似贊成『積極生産提高勞銀作工優待勞力原價減少』一說著者並謂美國勞働階級對於勞働股本一制漸表歡迎譬如美國鐵路建築業之股本所有權者在一九一〇年祇有三十萬今則超過八十萬其中大部份爲該業之職工所購買云

◎二月大阪物價

▲違反豫測…竟爾低落

二月中旬以來對外滙價昂騰幾形數年來未有之勢商品界因之受莫大影響個中雖有提高關稅之聲浪愈緊尚不足引起地方之現實需要一切豫測均歸畫餠如日本米則不漲不落朝鮮米微漲二分化學工業品及燃料仍居平穩其他一律形趨低落本月物價總平均指數爲一〇四、八八較諸上月之一〇六、三三低落一、四五之譜（註）本表物價指數係以自十年至十二年之大阪五十五種商品平均價格假定爲一〇〇、〇〇而計算者試觀各種商品漲落情形分類如下

▲昂漲商品十二種

朝鮮米裸麥白糖茶羽二重（日本紡綢）縮緬（縐綢）洋油、鋼板硝子疊表（蓆席子）機械油硫酸 （未完）

本城 …（以下糧價行市欄右緣殘缺）… 上海… 哈爾濱現大洋票對小洋 … 大洋券票匯 …

本公司工程師責君陸洲（Lu'H'yuan）在本公司任事十有餘年對於工程學識頗有經驗現已辭退本公司職責嗣後凡屬工程交易以及銀錢事務經其單獨出名簽訂與本公司無涉特此聲明

…清理如越期限概作無效敝號不負責任恐未週知特登報聲明此啓 敝號本主人謹啓

用人廣告 以中國人爲限粗通文字精通日語爲合格担任賣貨職務薪金來行當面接洽 日站浪速通三二 **黑威公司** 日電一六六六

奉省商業銀行招股廣告 本行原額股本奉小洋二百萬元業經收進一百五十五萬餘元以期足額每股奉小洋一百元惟因本行現存公積金五十萬元每股百元應存三十二元之譜除舊股東以所領股息紅利入股不加公積金外凡新入股者每股百元附加公積金二十五元新舊股一律享同等權利以昭平允望紳商各界新舊股東惠顧投資敝行不勝歡迎之至收股處奉天總行哈爾濱長春開原西安西豐山城鎮遼源洮南新民錦縣各分行以及本行董事會均可接洽以資便利特佈 奉天省城大西門裡 **商業銀行經理田國鈞謹啓** 中電話 六一五 六二五號 日電話 四〇八 五四五番

關東參茸店開幕廣告 敬啓者鄙人爲發揚東省土產起見特聯絡各界同志在奉天西華門外開設關東參茸店凡店內所售之老山人參以及各種秧參梅花鹿茸以及各種馬茸均遣人親赴長白撫松安圖臨江等處苦心搜集以供南北遠近顧客之購用他如參糖參鬚鹿筋熊胆虎骨酒鹿胎膏以及最優高麗紅參頂上大西洋參等亦無不聘請飽有經驗之技師精研細製以挽參茸界之大光敵人素抱有改良社會擴出偽之宿願今身臨商界絕不能如奸商狡詐以自欺欺人而負初衷如蒙各界人士駕臨購買方知言之不謬也凡各埠如有函購者當即按錢奉上但斟酌分量之大小將郵資寄下可也 本店主人謹啓 中國電話一六三九號

恭頌駐豐東北陸軍騎兵第六旅旅長武公中原暨副官等之德政 茲因武公奉令討逆出發徵要西豐西安東豐三縣民車百五十輛隨隊運輪前線委副官李子斌押運軍需顧慮週到鄙等之劣馬均經武公出價購補以資應敵人食馬喂毫無缺乏鄙等有口皆碑頌聲載道至今戰事告終武公派副官王閣亭携欵將鄙等押送西豐經留守副官部遞峯派兵分送回籍鄙等不但感激武公之鴻恩而敬副官等之功德想我國之軍將比如武公者不可多得鄙等無以爲敬載報鳴謝 西豐 西安 東豐 三縣車戶代表 傅顯廷 何易三 趙會民 公頌

四洮鐵路局油類絲屑招標廣告 本局呈奉批准標購機務用各種油類及各種絲屑爲數甚多定於三月十六日在本局當衆開標凡屬殷實商號有意承辦者務於開標日以前携帶投標押欵大洋壹千元標單費壹元向本局材料課領取標單依據簡章辦理爲要特此廣告

恭頌江省東北陸軍十七師騎兵第五旅十團團長李公雲五之德政 客歲當郭逆叛亂時敝村首當其衝敵軍未到以先十團團長李公雲五全部駐民等四村人馬給養自備士兵恰守紀律私毫不犯並派唐副官按村調查如有士兵携帶民間物品者即行重懲軍規嚴肅未受重創民等各村感戴特登報端以彰李公之德政 新民縣長灘沿 皮家屯 章士台 東崗子四村代表 才榮升 孟麟書 仝啓

本行擇於三月十四號即星期日午刻假總商會地點開常年股東會討論進行營業事宜敬請股東屆期光臨幷希携帶股票以憑領入場劵與會可也特此通知 **奉省商業銀行啓**

爲領照焚失合詞聲明事敝人宋玉山吳凌雲在石站爲商詎料去歲冬月一日晚十一句鐘由春發湧油房起火燒至運興利始得救滅當晚商等惶措竟將在路局前領二十九三十九兩號街基登記合同之臨時收據一紙及歷年納租執據皆燒無餘至吳凌雲承領三四十兩號街基登記合同收據及十二三兩年納租執據存在惟將當初路局發領照及民國十四年納租執據亦被焚燒商等除另文聲明緣由懇請地畝管理局備案補照外特此登報聲明 **石頭河子站商號春發湧運興利執事宋玉山吳凌雲仝啓**

駐奉萬國儲蓄會分行特別廣告 本會創辦於西歷一千九百十二年曾在中法兩國政府註冊立案現在奉天商埠地三經路建築樓房工程行將告竣六月間即可遷移新房營業近來世界擾攘人事靡定金融紊亂商業停滯獨本會安如磐石照常營業遵章而行循序以進入會儲欵者較前更行踴躍推原厥故皆因本會信用最著獎大額多且有一千三百餘萬元之準備金爲儲欵之保障承中外人士所信服洵可謂在東亞第一有獎儲蓄機關凡有資財欲求保障穩固者請速來入會以免意外之虞如有交際寬廣衆望素孚願任本外埠分會經理與介紹員者可到本會接洽或通信接洽本會必優給佣金等費蓋此種事業利益優厚各界有職人員於公餘之暇均可兼辦既不費工又有趣味何樂不爲此外又擬聘請特別辦事員一位無論通曉洋文與否優給薪金旅費但須交際寬廣熟悉南滿一帶人情地理並具有二千元之舖保者爲合格屆座以待幸勿失此良好機會此佈 駐奉萬國儲蓄會分行經理許立溥啓

清血解毒 喜肥力

代理處

凡人之生長皆賴乎血液之週流而血液之週流乃所以健康肢體舒展氣管之關要也故血液稍有虧損體質因之衰弱敵染力纔之而減少外毒遂乘虛而入即醫書所謂血勝毒則敗之血敗毒則勝之實斯理也然毒性一毒質各異論毒之最烈者莫甚於花柳毒也輕之則害及終身重則傳遺後嗣設治之不善即有性命之虞凱輯氏兄弟大醫生洞觀斯情實難袖手故採選上等清血解毒藥材經專門化學藥劑師提取精液毫無雜質藥性溫和而不猛效力宏富而不燥爲達和者易於飲服實係清血藥中之一大王也凱輯氏兄弟大醫生聖藥喜肥力係清血解毒無上之佳品此藥功能清理血液洗除週身之濕毒及諸種潰瘡使病者添置白血球增加敵染力發達筋肉活潑血液專能滅逐毒質使毒循序而出不遺根基凡服此藥者定能同離病域而登壽世非虛語也　凱輯氏兄弟大醫生內服清血解毒喜肥力

主治　清血解毒　除濕化瘀　皮膚斑點　梅毒痼疾　骨節疼痛　瘰症肯衛喉鼻腫潰　升頂歸後　梅性疥瘡　瘰癧腳氣　濕性結核　軟硬疳疾　血分不清　虧氣虧血　男婦各種病虛及婦女花柳梅毒症　或毒性滑孕　或因毒閉經　或梅毒化貽　或子宮作潰　或毒串終身不育　赤白帶下　信水差前差後　或終日淋漓不止　以及脫落毛髮　頑毒痔瘡　喉痛音啞　毒染耳鼻目潰　或梅毒入骨　一經服用　百毒俱消　血液立清　元氣恢復　其身體纖之而壯　設無病之預防　或疑似之毒症　及直接傳染　間接傳染　均可服用　故西人特以勸大醫生聖藥喜肥力均實爲血清誠哉斯言也　凱輯氏兄弟

奉天和勝全　奉天中西藥房　奉天大德生　奉天歐美西號　奉天歐美東號　奉天大吉祥　奉天北市場　奉天恆濟堂　奉天萬生堂　奉天裕慶堂　奉天西和德　奉天泰和堂　新民屯廣生發　滿帮子復生堂　錦縣復興永　義縣福增生　興城大和新　綏中寶華號　三海東和堂　山海關公和祥　開原德公聚興　開原德泰厚　鐵嶺福合盛

鐵嶺和發號　昌圖德泰王　四平街大德堂　四平街和慶興　四平街德發瑞　八面城德慶同　遼源德慶會　遼源大德慶　遼源德泰順　洮南德慶仁　公主嶺三合公　公主嶺德泰祥　公主嶺義記號　范家屯大德新　范家屯記藥局　千金寨德泰興　千金寨信仁慶　本溪湖德興堂　鷄冠山大德興　鳳凰城慶和堂　安東城生東　安東福興堂　安東濟安藥房

安東東益增源　安東瑞祥泰　遼陽義和堂　遼陽大玉成　遼陽源興仁　海城天福順　蓋平德增福　大石橋天一堂　營口中西藥房　營口興成藥房　營口義興大藥房　營口天順合成　營口洪義成　營口天志和堂　營口店興成　營口福孫堂　曹家房順義　松樹口新義盛　盤州岳新泰興　金州廣生堂　熊岳城德興堂　大連西崗新泰堂　大連西崗廣生堂

大連市華泰藥房　大連天和藥房　旅順仙芝堂　梨樹大德堂　長順永年藥房　奉天同一堂　長春世和堂　長春天德堂　長春天育堂　長春中西堂　長春濟仁堂　長春和泰堂　長春台灣藥房　九台堡德興厚　城堡昌興堂　城堡世德增　雙城堡永德堂　雙城堡慶一堂　雙城堡世昌堂　阿城縣德和玉　一面坡世昌和

一面坡城盛永　方正縣恒發盛　同賓縣王盛合　木蘭縣大成全　巴彥縣同發合　巴彥州昌發記　甜草河生發來　甜草昌和發　西集縣泰彩發　通河縣振萬堂　綏化縣生裕興　呼蘭縣德和和　呼蘭縣慶天茂　呼蘭縣泰和茂　安達站誠發堂　寧安縣增順長　寧安大德同發　海林站天和興　橫道河子同德堂　一面坡萬華亨

方正縣恒發長　三岔口德恒　明水　三泉縣德和同　拜泉縣鄭西司　扶餘縣慶和房　農安縣廣增堂　三克山慶房　樺川縣中和房　豐樂縣燈公司　海倫縣天德公　海倫縣德昌永　望奎縣盛新藥房　大賚縣中西藥房　訥河縣生西藥房　拉林衛洪藥房　泰來縣西藥房　吉林泰西藥行　江省泰華西藥行

無處購買請將欵寄至駐華總發行所哈爾濱道外豪華西藥商行立即奉上不誤價目每瓶大洋一元五角每打十五元

奉天市政公所化驗有效特准銷售

主治諸病特有奇效　双童商標謹防假冒

李氏眞正 人人樂仙膏

◎專貼婦女 ◎經血不調 ◎赤白帶下 ◎久不生產 ◎行經趕前
◎行經趕後 ◎腰腿疼痛 ◎肚痛彭脹 ◎乾血癆症 ◎閉經不見
◎瘀血痧寒 ◎子宮寒冷 ◎以上各症百貼百效專貼魚口瘡
◎鼠瘡瘰癧瘡 ◎五淋膏

定價　每大貼十八元、十二元、中貼六元、四元、三元　小貼二元、減價一半一月爲限

補腎壯身 大力強腎丸

熊虎鹿三腎丸

主治各症

▲破身太早 ▲房事早洩 ▲腎精虧損 ▲先天不足
▲房事過度 ▲四肢無力 ▲腰膝酸痛 ▲色慾過度
▲下元虛弱 ▲夢遺滑精 ▲陽萎不舉 ▲年老氣弱
▲情竇早死 ▲陽莖短小 ▲臨房畏縮 ▲交媾不歡
▲精竅不固 ▲交不耐久 ▲氣血兩虧 ▲見色滑精
▲精神恍惚 ▲腰腿疼痛 以上各症百服百效
◎定價大洋一瓶一元五角兩瓶同件不誤謹防假冒

大力丸 三腎丸 定價一瓶大洋一元五角 一元二角 匯票不通郵票代價減價一半

婦女白帶仙丸 主治
◎婦人閉經 ◎白帶肚痛 ◎經血不調 ◎行經往前 ◎行經錯後 ◎子宮寒冷 ◎久不生產 ◎因毒小產 ◎肚腹疼痛 ◎胸腹少食 減價一半一月爲限

本堂精製以上各種聖藥所爲濟世活人起見 ◎減價一半一月爲限

婦女調經丹 專治婦女閉經 功效如神 每付三角

功效 育聖賓 主治

善能滋陰補腎添精益髓強壯筋扶陽固本之精聖藥也先天不足腎經短小房勞過度手淫過骨度遺精滑精液缺乏精淸精冷子嗣艱難陰萎短小陽萎不舉舉而不堅堅而不久房事早洩老年精衰夜多小便精神困倦頭暈眼花耳作婦鳴行動心跳動作氣喘四肢無力腰腿酸軟形容枯瘦服用不成癖等症凡因虧腎所致各症所論多年虧醫按法服無由有奇效此樂純係補劑非市上無售之興奮品可比如病常服永保無腎虧之廣且体質健壯精神十足而房事之快美得其十分之滿意中故東西兩洋藥性知治腎虧陽萎不舉病時必嘱其速服眞正育聖賓其藥溫和而不猛劾力宏富而不燥爲達和者易於常器實係補中之一大王也

謹防假冒

雙童商標

仙壽眞樣双童商標

童子牌 爲記

謹防假冒不致受欺騙

◆呼蘭河華英藥房 ◆拜泉天昌照相館 ◆蘭巖永慶書局 ◆富錦縣永濟醫院 ◆雙城縣東亞藥房 ◆額穆玉昇藥局 ◆平地泉華北號 ◆海林站榮藥局 ◆山海關華僕藥房 ◆阿什河田昌永 ◆梨樹縣天德堂

◆范家屯泰和公 ◆牛莊縣益和德 ◆撫松縣興盛昌 ◆樺甸縣永慶升 ◆秦皇島新昌記 ◆濟南華歐藥房 ◆鐵縣裕興永 ◆青島裕昌號 ◆中山安樂房 ◆徐州三樂藥房 ◆山西霍縣泰和號

◆盧台大同仁 ◆北京華西藥房 ◆遂來縣公義成 ◆順德協泰恆 ◆躍春福階魁 ◆范家屯利大成 ◆河南泰商行 ◆祁縣同春藥房 ◆張家口同記藥房 ◆太原府三晉藥房 ◆歸化中西藥房

止嗽固肺丸 專治勞傷咳嗽吐痰吐血 肺病咳嗽痰喘等症服藥 咳嗽立止保去根每瓶二十粒二付定價三角減價

痔瘡除根葯 善治遠年近日內外痔瘡漏管大便下血長流毒水奇癢脫肛癰毒等症輕者二瓶重者服三瓶保管去根定價大洋一瓶一元

戒煙一粒仙丹 刻已仲秋大氣稍涼正値除穢不如服斯藥百病不犯天吐不瀉毫無痛苦照常辦公每丸大洋二元四角 定價◎減價一半

◆北京青雲閣萬歐藥房 ◆安達站五洲藥房 ◆安東德順成 ◆昌圖寶聚源 ◆鐵嶺永慶生 ◆寧安松江報 ◆江省育生堂 ◆通遼縣大來當 ◆營口義興號 ◆莊河縣成記 ◆西豐東興順 ◆八面城彩裕隆當 ◆本溪張碗舖 ◆營口元勝川 ◆長春中西藥房 ◆寬甸縣復裕盛 ◆公主嶺三合公 ◆四平街天德增 ◆普蘭店三益興 ◆通化縣興盛東 ◆義縣福聚祥 ◆法庫永盛德 ◆蓋平恒裕堂 ◆吉林濟生藥房 ◆新立屯德裕慶 ◆蘭西中西藥房 ◆奉天歐美藥房 ◆奉天日站藤浪町慶豐號 ◆天津中西大藥房 ◆錦縣福隆永 ◆廣寧縣興茂福 ◆洮南益興厚 ◆烏珠河大生醫院 ◆海龍天豐遠 ◆海倫中西藥房 ◆海倫興華醫院 ◆郭家店復興成 ◆賓縣天泰興 ◆盤山同德堂 ◆金州志義成 ◆奉天軍署街

◆開原廣和益 ◆遼陽縣義和堂 ◆海城福盛慶 ◆本溪城廠義和增 ◆千金寨德泰興 ◆張家灣永發興 ◆遼源縣復興茂 ◆豐樂鎮成記 ◆松樹鎮興成 ◆山城鎮同益號 ◆新民利順東 ◆五常縣保元堂 ◆青岡慶成祥 ◆大南屯益豐泉 ◆双廟子中興永 ◆伊通天慶堂 ◆義縣西福順德 ◆長春興隆成記 ◆呼蘭河志仁堂 ◆莊河德興東 ◆通河中西藥房 ◆綏口益發祥 ◆通遼縣聚興盛 ◆綏中縣華勝福 ◆長春泰和藥房 ◆奉天歐美和勝泉 ◆西安德生藥房 ◆北林子錦合藥局 ◆大沽義和堂 ◆大連廣生堂 ◆滿帮子廣生永 ◆大孤山信昌德 ◆金家屯永增長 ◆鳳凰城洪章號 ◆柳河縣郡興福 ◆三盆河志生遠 ◆肇東縣延壽堂 ◆突泉縣同仁堂

震泰報館總經理處 ◆哈爾濱道外正陽五道街口四十八號 電話一二一七號

福壽堂總發行 白旗樓便是正 電話一百六十號

各埠分售處列下

大連日本賣藥會社　大連井上誠昌堂　大連西崗德記西棧　大連西崗同德藥局　大連西崗德興藥房　遼陽安達藥房　遼陽天福堂　遼陽東英藥房　遼陽鏡微藥房　遼陽義和堂　奉天佐藤廣濟堂　奉天井上誠昌堂　奉天大德生藥房　奉天志仁堂　撫順濱名藥房　撫順金森藥房　撫順望月藥房　撫順萬育堂　撫順廣生堂

本溪湖多久島藥房　安東縣一木藥房　安東縣亞洲藥房　安東縣瀛西藥房　公主嶺大口湖仁堂　公主嶺足立東亞號　公主嶺德泰祥　公主嶺天育堂　開原村田天壽堂　開原義和堂　開原廣勝藥局　長春大和藥房　長春宮崎藥房　長春西澤藥房　長春東洋大藥房　長春興順藥房　長春錦和慶　長春中西藥房　長春五洲大藥房

哈爾濱長壽堂藥房　哈爾濱旭昇號　哈爾濱五洲藥房　哈爾濱福壽藥房　青島井上誠昌堂　旅順萬代號　旅順田中藥房　旅順宮竹藥房　錦縣天長堂藥房　錦縣永德堂　錦縣天德藥房　齊齊哈爾稻野富山堂　齊齊哈爾益田東亞堂　齊齊哈爾東和元藥房　齊齊哈爾太古堂　瓦房店康德記藥房　瓦房店元合東藥房　蓋平木村盛記號　蓋平會春堂

蓋平成春堂　大石橋近藤藥房　大石橋衛生復藥房　大石橋聚和祥藥房　海城天一堂　海城天德堂　海城華西藥房　金州德記藥房　熊岳城中旭堂　熊岳城德裕厚　鳳凰城中西藥房　鐵嶺福壽大藥房　鐵嶺平記大藥房　開原義和堂　開原廣勝藥房　昌圖德泰王藥局　昌圖德仁泰藥房　四平街天德堂　四平街泰和誠藥房

郭家店惠濟藥房　鄭家屯利人堂　鄭家屯積德堂　鄭家屯東英藥房　鄭家屯天德堂　鄭家屯永泰和藥房　吉林五洲大藥房　吉林大德生藥房　八面城和發藥局　海龍積盛慶　江省裕厚堂　海倫天德堂　安達鎮致長　一面坡德和鋌藥房　一面坡義和堂　西安縣永生藥局　海拉爾洪順堂　牛莊城西來藥房

總批發處　大連市監部通　營口永世街

TE

東瀛大藥房

東三省信用卓著有名大藥房皆有出售

家傳秘法　四海馳名

祛痰散

赤馬牌 哮喘感冒靈藥

專治男女哮喘氣急多痰嗆血感冒熱病各種喉症諸醫束手百藥罔效服用此散立刻見效眞水火既濟之良方也

（肺病豫防）

價定
貳包壹角　五包貳角　八包參角　拾五包五角　參十包壹元　七拾包貳元

小說

續水滸傳 (三四五)

社會小說　(冷佛著)(禁轉載)

第十九回　高俅楊進北面進兵　郭盛呂方南邊備樓

對衆說道。俺看這廝。一定是濟州所使。與尹三旺。俱都通氣。今既擎獲。宜送與江將軍。審訊發落。又一人道。俺這個軍隊裏。如何處置。那人又道。須歸著各營隊。自行約束。又對著兩美人道。你們作證。你們也福分不淺。該作夫人。兩人亦不敢答話。指甫義道。這廝貳惡。險些。亦把奴札死。衆人都道。夫人們放心。俺們與將軍報仇。隨命軍卒。打造囚車。將甫義耳朵上。先割一刀。又拖倒在地上。欲敲蹬骨。有一人道。我們要砍其蹬骨。不如把筋都斷了。倒可省心。遂用著解腕刀。先抽了筋。又斷了骨。忙著又裝檢大猛。叫夫人道。是那一位夫人過來。也看看梁將軍。兩人都忸怩不前。心裏暗道。誰是夫人。他們是狗官吳仁。不幹好事。遂目目相覷著。一個姓刁。是夢中驚醒的。一個姓于。是眼見行凶的。二人說道。看這光景。都是惡賊。不如就將錯就錯。免受欺辱。遂按著妻妾禮。叫承局等。進了孝衫。又率著衆將士。哭拜一回。且說天鋒。這時也得了凶信。引著軍卒。赶急來到。一面命人。將施恩大猛等。被害情形。報與林沖。一面修書。與駐於陽穀的李俊。駐於范縣的周通。借取軍糧。並求援救。汶上武松。這時也得了消息。痛哭不已。與大寨文書道。松與施恩。交稱至厚。擬乞請大王允准。賜撥人馬。使松與施恩報仇。不勝銘感。宋江得報。亦聚於義堂。大家商議。軍師。先行營葬。朱富說道。施恩盧俊義道。施家賢弟。宜按著大將以守土之官。激成民變。戕戮大臣。此事要依之軍法。分應有罪。那還有厚葬之禮。衆人亦七言八語。其說不一。宋江笑道別的事小。他們有勾通某人。謀變之事。如今因本寨處置。一秉大公。他們又半途改變。仍來附我。這樣兄弟。有甚義氣。遂即日下令道。施恩有罪。姑念其已遭天譴。既往不追。蔣張瑞度。著矮腳虎王英。實授正使。以都虞侯劉雙為副。所駐有臨淄軍隊。仰林沖朱武飭令江天彪沙貴立等。即日撤回。倘再有不奉法度。越俎代謀之事。本寨以軍法繩之。幸勿自誤。切切特令。(未完)

安琪兒的戀愛(二) (匡汝非)

他呆呆地看那些仙花奇草。也有認得。也有叫不上名的。他想這此我家的多得多呢。忽聽著一聲清巧的笑音。他忙的抬頭看去。但見那香槐旁面的秋千架下。站著個少女。穿著鵝黃緞的小衫。棗紅的闊裙。淡淡的裝兒。並不加一點脂粉的臉。覆著一頭整整齊齊。純黑不倦的剪短的頭髮。好似他家裡掛著那幅劉海的頭髮一般。梳得光滑異常。至於她眉目口鼻之清之秀。真是秋月潮出。淨潔明碧。再也比不上來。他只覺得她是整個的美。純粹的美。不可形容。不可分析的美。他驚歎領會了她的深刻的印像。在這暫見的一霎那。開經驗了無數的快愉。無限的美妙。他以為她是純潔的碧玉似的瑩潔可愛。他感著她的最和軟的春風似的神態。他更感著她的純極的靈徽雅。真是一塵不染。萬慮皆空。

忽從旁面走來個老婆婆。鶴髮龍鍾。向他說道。

「你不是前村的安琪兒嗎？來到這裡作甚？」

「我是閒走到這裡來的」

他一看這個老婆婆。到有些面善。髣髴是見過似的。但他一點想不起來。「可愛的孩子。」老婆婆喊道「你進來罷。這是你頭一次來到這裏」

他起初還有些兒不耐煩。但他想這個愛的心女子。是不忍捨開。

他自已想素日自家的意度。不禁竟能實現。世上真有比荷花還可愛的人兒。自是他和從前的性格拋開了。經老婆婆給他們介紹。他曉得她的名字叫「模特兒」他以後就和模特兒溶成了一種不可解的堅密的精神戀。

這天正是暖風和暢的旁晚。兩岸的柳樹。和香槐樹。都嬌嫩的站著。影兒倒長在平靜無波。晶明鑑人的水面。一陣陣的花香襲人。什麼都沈寂了。只有深情的他們。對著這艷麗的殘照。漸漸消沒的一抹太陽。懷著無限的感意。他—安琪兒同模特兒姑娘。並肩坐在清淡的白石壘上。一言也不發。他只呆呆的向著她凝視。深睨著。癡一般的看她那神靈的妙眼。一任她利劍似的光波。仙姿的手采。狂潮流電一般的向他襲府潑流。他什麼也都忘了。在這種甜密的。聖美的酒裏幾乎醉倒。他一點坐的氣力都沒有了。他只想要臥到她的懷裡。他好似被上了催眠入了遊眠的狀態似的。(未完)

戲劇

流離恨 (續)(詠秋)

第二幕

劉母—現在還沒有人家呢！

世寬—不錯！不錯！你看這個姑娘有多們安相。

鄭義—管大哥。打算保媒怎麼？

世寬—到有點意思。

鄭義—你打算往誰家提呢？

世寬—現在保媒。很不容易。你說不好的人家呢？我們不能給提。大富大貴的人家。我們又提不上。總得配個門當戶對的人家！(說完現一種沉思的態度。左仲強竟皮笑臉的這樣說。)

仲強—管大哥竟作好事。好成人之美。這回又增壽十年了。(靜寂一會。管世寬向鄭義問說。)

世寬—鄭弟。可是于少爺定親沒有？

鄭義—沒有定呢！

仲強—那個人家可不錯。于老爺是個慈善人。並且要人有人。要錢有錢。要勢力也有。就是這個媒很不容易提呀！因為于老爺就是這一個兒子。那能不選一選呢？

鄭義—這個媒看誰提。要是管大哥提。是非成不可。因為于老爺和管大哥是老世交。無論管大哥說什麼？于老爺沒有不信的！再說于老爺早就說過。給兒子娶媳婦。只要選一個秀麗的姑娘就行。並不選家裡怎樣？

世寬—無論如何。得問問嬸母的意思怎樣？

劉母—我的意思。打算再大一點。再給她找人家！

劉潘—叫我看嬸娘。常拿定主義。今天管大哥所提的老于家。叫我看著。倒給得過。因為老于家。錢財勢力不用說。單說那個學生。長的眉清目秀。念書念的也好。老于家這幾年。人旺財旺的。那個不羨慕人家！當初馬旅長去提親。還沒有提妥呢？

劉母—倒不是不願意給她找人家啊。我因為她哥哥出去駐防。沒有回來。打算等她哥哥回來的時候。和他哥哥商議商議。再給她找人家。也不算晚。(未完)

筆記

文藝叢考再編 (續)(陶明濬)

文有三多

要知劉彥和之於沈約。左太冲之於皇甫謐。未嘗不借其一言。以為文章之重。然二公終有長處。使不得長德碩儒之譽。未必即草亡木卒也。錢謙益。有文章。而無名節。王士禎嘗借其言以取重。亦賢者之過而已。若夫顧亭林。留卅餘於鬻轅。而卒不肯以師之名歸之。在游士視之。未有不以為愚且拙者。而賢者之心。襲然始終猶一。結引馳外之事。終身所不能為。亦復無取乎為也。取與計數。尚且不可若焉。而況惟名與器。之不可以假人者也。七十子之於孔子。中心悅而誠服。故能其道統。而傳諸百世。否則門戶標榜。何以為七十子。并何以為孔子乎。後人不知此意。以為人之成名。必有所假。動屬之民。變其操守德之不修。學之不講。夷然不以為恥。而顯名厚實之計。則必百方求之。汾然而粗。杳杳然而沸。此士風所以日下。名為就正有道。其實別有所圖。非獨無益。而又害之矣。戒之哉。

至於名學湧沛。位實脩崇者。好名之念亦愈急。彼見段文操。督秘書省。而提學士頗存儒雅者。之愚之若逸也。懲毖後。故樂為賢士大夫。所述頌。於是傾襟禮士。撝謙自牧。其心不可謂不誠。其意不可謂不善也。然所與考訂而斟閣者。多為後生近輩。彼方以文字為媒介。以嬪爵為進身。誦其文也。安得不諂諛安得不貢諂。勢所必至。理有固然。夫以文章與此暇商量。是專求佞兌。不悅直詞。耳娛導譽之言。心乖義理之正。亦奚取乎此哉。有道之士。必不處此。然則位已尊。名已寰者。可以不為文乎。抑為文即當脫手而出。不復與人商量乎。曰。何為其可。不過在擇其人而從事。輸其誠而無隱。以求所謂老師宿儒。正詞直指。展盡無所依回者。竭誠以求。彼必無所諱飾焉。彼無求於祿位。無望於推挽。言之而午也。無所聳懼。言之而直也。無所慳忌。吾有功美。彼固可以稱名。吾有過尤。彼亦必為指摘。大其量以容之。虛其心而受之。可以得天下之益。而啟吾寸心之靈。行一物而數善皆備者。其此之謂乎。

夢餘(乙丑) (續)(鶴福)

由是會仙閣中。日必一往。金蘭對余。故示淡泊。留中底蘊。第三者竟無知覺。即其鴇母親余。亦不過嘗通一遊客耳。並未以防範在意。然余雙方機密。進行不已。已訂於私人解決法律解決兩途。特時機稍差。須有待耳。

一夕。金蘭忽謂余日。吾二人之關係。侍嫗於鴇夫歸前。微露風聲。現渠報偵查甚嚴。每於籠外睢是寄聽。如稍弗慎。不特所謀皆空。即觀面亦難矣。余默記之。每過訪時。數語去。昧第之私。亦漸疏焉。

值某紀念日。有餘暇。蓋賞菊之便。往會仙閣。於馬路畔逢金蘭。云係應酒局之招者。復執余手潛謂曰。吾去即歸。待否任便。惟今夜當掃榻以俟。有秘密相商也。勿爽約。是荷。余乃折道回寓。晚餐後。復往。侍者讓於別室。靜俏無人過問。亦未見金蘭之隻影。疑甚。喚元緒詢之。謂侑酒未歸。旋其妹金花來。問其姊何往。謂方在庭中。霎時胡不見矣。總之衆言紛歧。詭偽難然。余思種種隱私。定為渠鴇所悉。忌余之故。匿金蘭而不見。氣憤無可遏制。不得不小示薄懲。嫗僕遭余批頰者數人。妓女輩咸來婉勸。青青附余耳曰。無預君事。金蘭實外出。逾時當自明矣。然於伊之行蹤。終未詳告。余亦漸知有他種原因。未必與所料者相符也。從友人之請。忿忿而去。(未完)

別錄

課餘文藝 (續)

(東豐四平街小學校高三級課餘文藝社)

▲論生死 (盧士元)

古人云。生死亦大矣。釋氏亦言。人生大事。莫過生死。余每動念及此。不禁愀然而悲。肅然而恐。懍懍然。如臨深履薄。戰戰兢兢。而無所措手足也。顧大地有情。逐日沉溺於財色名食。徬徨於趨死途中。而不自悟。痛哉痛哉。夫蒸蒸生民。誰能不死。是以孔子曰。自古皆有死。國策曰。五帝之聖而死。三王之仁而死。五霸之賢而死。烏獲之力而死。奔育之勇而死。死者人之所必不免。處必然之勢。然則。我輩後生。其能以無死乎。又有朝生而暮死。春生而秋死。其壽者。亦不過。數十百千寒暑。修短隨化。終歸於盡矣。或曰。殺身成仁。或曰。舍生取義。吾以為。無論其重於泰山。輕於鴻毛。必同歸於黃土堆中。白骨一具也。試觀夫。范蠡不殉會稽之恥。曹沫不死三敗之辱。魏其。衣赭衣。關三木。季布。為朱家鉗奴。之數子。私心有待。擬冒苟活。其不賢。然自裁以死者。而今安在哉。不過。君子樂天。達人知命。以故。仲尼曰。朝聞道夕死可矣。又云。君子疾沒世。而名不稱焉。是皆不成成於有亡得喪。而遂遂焉。唯道德榮辱是求。蓋名垂簡冊。千古不朽者。儒家之旨也。而家道則不然。以為抱朴寡欲。練氣服食。即可白日飛昇。仙蹤縹渺。佛氏則以為。六塵不染。三業拔除。精彌陀一句。見性明心。以跳出生死大海。往生極樂。雖如是。固幸且美矣。吾不知其果不虛誕妄作否。嗚呼。儒家之說也。如此。消佛之說也。如彼。某業儒幾七年矣。而生死大事。未能徹底。或曰。道高於儒。而均未及佛。舍儒道而求諸佛。庶有瘳乎。是說也。余姑存而不論云。

藝談

藝人生活(三) (小天)

世有以文豪詩聖為藝人。而雕刻家畫家劇曲家。等不與焉者。中國而已。此真中國藝人之不幸。亦中國藝術萎敗之一因也。夫曰藝人。則即人類之恩物矣。賤之鄙之。果何為也哉。唐伯虎一畫家也。仕而不仕。飲酒狎妓。時人之鄙薄。文士之不齒。然而放浪形骸。另具一番生趣之心。感情初非外力所可以遏。與會淋漓。色顏一揮。美人樓閣躍然紙上。迄今帝京閨苑諸圖。尊之雖得。蓋不有伯虎之風流。雖能有伯虎之藝術。不有伯虎之藝術。雖彼今人之藝想。藝人之浪漫的生活。殊無背責之餘地也。蘇小小夫人知其為一妓女耳。而能詩能樂。固亦女子生活中之特出者。白居易真詩人也。而對小小則曰。若能多情尊小々。綠楊深處是蘇家。獨惜小小之藝。以妓字彰響。文人不敢納諸卷中。傳逐不遠。吾人遊西冷橋畔。謁小小墓。亦徒讀湖山此地曾埋玉。花月無人可鑄金之兩行石刻而已。無復觀其真正佳撰矣。馬湘蘭工書竹而善詩。板橋老人筆墨所望塵也。然而湘蘭已作勾欄中人。非為閨秀女。又人之所同歎者。吾意妓不過迫於生活耳。賤何至於此極哉。湘蘭荷係小家碧玉。恐購宣紙徽墨。尚費躊躇。欲其縱筆橫揮不憂憂其難乎。可知論藝術不必論詩聖與妓女。促進人生。不必劃等級也。不惜馬之若是。他如薛素素。顧橫波。柳如是之詩畫。均非黃皆令。馬江香徐湘蘋諸閨秀所可企及。又可知感情與藝術有大關係也。

以上姑舉。乃特就吾國貌視人格而愛其藝術言。若夫外國雖亦有此等習氣。究甚少耳。拜倫歌德之大戀愛。固強於妓女甚多。然而社會大攻擊。亦壓迫極利害矣。且歐洲之大藝術家。出身微賤放浪。極端者。不一而足。究亦造成其為藝術家之大好爐錘也。所以藝人生活。當積極的。瀟門的。犧牲的。浪漫無畏的。不懼一切。求生趣。扶正義。進取是懷。成功是的。生有榮。死有光。不負天地生吾一場也。方今軍閥禍國。屬於暴君。率獸食人。不堪其苦。生活窘迫。道德墮落。社會洵黑暗矣。發光獻美。吾惟藝人耳。世固不必皆藝人矣。然而身為藝人或接近藝術生活。背無不可有表現有作為也。若夫冬烘頭腦。罵藝人生活之放浪。逆情干譽。特立矯俗。斯眞藝人之仇敵。人生之魔怪。藝人仍須與之作對抗戰耳。(完)

文虎

燈謎偶存 (續)(吟籟)

酒氣薰薰莫近吾。(四子一句)所以不願人之膏粱之味也。

被告運動勝訴。(古人名一)屈原

貝。(周人名三)開方白起黃歇

矣不他遷。(四子一句)則人將掩鼻而過之。

初等學堂成績品。(四子一句)小人之澤。

勢也分也。(四子一句)夫婦有別。

夫婦欲離婚。(四子一句)如告則廢人之大倫。

平章門草。(詩經一句)螟蛉在堂。

籠外春寒賜錦袍。(書經一句)有服在百僚。

拔擲而死棺殮從儉。(麻雀牌兩張繫鈴)中風白板。(未完)

戲評

戲場瑣話 (李浮生)

▲烈女傳事實考

烈女傳一劇。又名九件衣。其事實。為一油郎錢玉林。因乏資本。往舅父蔣金啟處借貸。適金啟夫婦二人。赴親戚家探病去。家中祗餘表姊蔣巧雲一人。初以父母不在家。無樣假與為辭。繼見表弟窘迫可憐。乃開箱取得白銀十兩。恐不敷用。復出綢衣九件。併銀打成一包。授贈玉林。囑其將此暫作資本。玉林乃欣然而去。惟彼此匆匆。並未言明包裹內有銀十兩。玉林急持衣往典鋪質錢。不意同日蔣武衆家。適亦被竊衣服九件。并銀八百兩。蔣正在典鋪報查。典夥見玉林包中有銀十兩。復欲質錢。因而生疑。招蔣至。檢認是否失物。詎蔣但聞適符九件之數。即不加詳察。冒冒失失。將玉林扭赴官衙。州官李志榮。並未細問。即施以重責。而玉林宛抑不能辯。惜恨已極。撞死州堂。州官乃大驚。風聲四播。早為蔣巧雲所聞。巧雲念此事。雖官吏糊塗。然推原禍始。玉林實由我而死。乃告知父母。懷刃逕投州衙。擊鼓辯冤。及提臟出認。巧雲先問蔣。何以知此衣為汝家物。有何証記。蔣言無之。巧雲言此衣如係我者。皆青緞鑲滾。并有七針七線為暗記。州官命當衆拆閱。果一如巧雲言。証據既明。巧雲即在州自刎。於是州官李志榮。乃頓足搓手。而無計可施矣。蔣金啟及玉林之母。又均哭號。向州官索兒女不肯去。志榮無奈。乃將已之子官保。償於錢家。將已之女鳳姐。償於蔣家。蔣武衆被其搶去雙目。眞賊犯旋亦伏法。事乃寢。

三月七日
舊正月廿三日
日曜　乙未　大安　定　昴宿

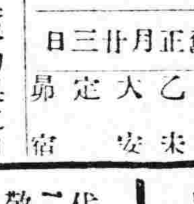

▲一白之人勞於人事莫舉功果之日議婚尤凶南北辛吉▲二黑之人勿迷於人言宜一心守正莫直進東丁北吉▲三碧之人不如意之日議財尤凶壬丙東吉▲四綠之人雖熱心所作之事中途亦生障故之日巽丙壬吉▲五黃之人表面雖平和而運氣則不進東丙北吉▲六白之人為盡其誠任事必達之吉日丙壬辛吉▲七赤之人雖有小故本業能順調進行丙乙巽吉▲八白之人於平凡之中伏在自然幸福之吉日東西北吉▲九紫之人任何事業進取吉新企事業尤吉乾丙乙吉

撫寧縣台頭營駐軍林李兩營長之德政

撫屬之台營鎮自東北陸軍穆軍長王旅部隊第二十五團騎兵第二營營長林海山第三營營長李孔陞先後駐紮以來紀律嚴明秋毫無犯所有軍人交易均皆按公給價情亦翕然有時運輸給養僱用車輛更給予相當之價值所以商民無驚營業照常此軍事行動之期洵屬不易感戴李林兩營長之德政愧無以報用是登諸報端以表頌揚云　撫寧縣台頭營闔鎮商民仝頌

奉天天主堂孤兒院養老院長斯刁辣斯第加具

敬啟者敝院年前接到某公司楊君慨施現大洋一千七百五十元為供養孤兒及衰老貧民等用敝院即詢某公司楊君芳名俾便銘謝乃楊君堅不露名似此樂善疏財誠堪令人欽佩不惟敝院長感恩不忘即闔院孤兒及衰老貧民二百餘人亦均同聲祈主保佑楊君並頌大德於萬世矣謹此鳴謝

違法盜買盜賣者注意

敬啟者因敝親劉鐵謙勾串李海寄欺騙盜產違法私稱監護計使氏子薛廷臣背氏出押批賣典房產按照各國法律既無遺囑監護法定監護人之同意又無行親權之認可此等買賣依法理人情習慣均為盜買盜賣顯干例禁應歸無效除呈備案外特登報聲明以便週知而免誤買　薛氏那謹啓

中日合辦捕漁公司廣告

本公司呈准奉天各官憲駐奉安日本領事館立案批准組織茲已正式成立各地漁戶如有願赴朝鮮海面捕魚者希即前來本公司領取捕魚執照並按照本公司簡章辦理以便及時前往捕漁特此通告

設立安東縣七道溝一番通三丁目

丟失聲明

敝人於夏曆正月十六日因延壽擁擠致將奉天儲蓄總會三千八百四十七號存摺一紙丟失除向儲蓄會掛號外理合登報聲明此項存摺無論落於中外人等手中一概作廢

楊杜林啟

恭頌東北陸軍十七師騎兵第五旅八團三營十二連連長李君勝武之德政

敬啟者我後封台村北倚鐵路南距東西大道自郭軍向東開行抓牲畜抓民夫一刻數驚村中食糧衣服盡被搜括鬨苦萬難未幾又由山海關潰退我鄉正當其衝人民浩劫更不堪言狀幸得東北陸軍十七師騎兵五旅八團三營十二連連長李君勝武君率隊駐在我後封台村首先安民保衛地面軍紀嚴明秋毫無犯與人交易極為和平且日夜躬親稽查弗辭勞瘁不時對商民演說加以開導安慰勿生驚恐如此待民誠不愧撫民水火弔民伐罪之遺風又本連村石二排長扶助防務商民賴以久安無以為報謹登報端以誌大德云

昌黎縣屬後封台莊商民仝叩

英商老晉隆洋行有限公司經理　商業聯合保險公司　遷移廣告

啟者本公司開設英京歷有年所各國商埠以及香港中國通商口岸南北滿各鎮各縣均有分行及代理處本公司資本金貳仟九百五拾萬元公積金肆萬三千捌百萬元專辦裡外貨物機器房屋貨棧糧石住宅傢私汽車洋輪船一切保險事宜現本公司因前分事房不敷應用茲特擇定三月壹號遷移奉天城裡外國七道街路南門牌二十一號二層樓上投保諸君務請移玉新住址接洽無任歡迎

東三省總經理　電話四二八二

敬頌安圖縣監督陳君鴻模科長韓君柏增之德政

茲頌者佟豐久譚維祥等均係延吉頭道溝住戶於民國十四年八月間被胡匪大忠字等將予二人綁入山林苦不可言不意大忠字等堅意投誠懇祈部營長收降該營長未敢擅專是以呈請上憲恩施格外准其投誠連予二人一併歸入三營聽其辦理嗣因該營開防故將予送縣保護歸甯尤蒙縣尊愛民如子以恤苦難於每日飲居均甚優待及衛隊長金君勝武及姜守三並看守薛世修董靜軒吳秉誠等均行安慰欵待予視安圖縣尊不但民之母父實係國家棟樑眞乃兩袖清風予等即分身碎骨安能忘報恩德故此登報以揚德政矣

延吉縣頭道溝西古城子　佟豐久　譚維祥　仝啓

常安裕東公司董事會公啓

代業者現屆本公司第三次年終結賬之期業經董事會依據本公司章程第二十二條之規定訂於陽曆四月一日在本公司開股東常會報告上程年敬務情過形及討論本年進行事項並照章改選董事監察人請　貴股東屆開會前三日到會並辦携帶股票以便支付每股應得紅利三十元如委託於人須有委託証書方准行使股東之權除通知股東外特此登報週知此請

駐奉萬國儲蓄會總分行特別啟事

本錦縣分會經理苑壽山君現因公私事忙無暇兼辦本會事務已辭去經理之職與本會脫離關係所有錦縣分會一切事務本會已委託陸襄綸君紹輔兩君接辦一切凡向在錦縣分會交納儲欵者請改赴錦縣北街三道牌樓胡同陸襄綸君處交納決無錯誤此佈

417 338

奉天大東關
大東醫院
前在日本紅十字會病院勤務
院長 森川千丈
醫員 章琴詩
電話日一三四六 中二五二號

奉天西塔
牛心臺無煙煤
三有公司
電話日二四三番 中二一〇〇號

爲廣告事竊查江省地方賊匪充斥綁票之案時有所聞若不預患思防輕則敗家重則殞命前途危險不可勝言茲經本會議決此後本城大小商舖自行保險以至院夥無論公出私出如有被匪綁票情事一律禁止抽贖除另換保條外特此聲明此項條欵外特此登報以便週知

望奎縣商會啓

濱江正大號啓事
敬啓者敝號柜夥劉蘊臣因有訟累常誤柜務自知非宜現已辭退與本號脫離關係至劉蘊臣外間所有浮挪暫借或爲人担保及對於劉蘊臣個人有關之債務各事項敝號概不負責恐未週知特登報藉以聲明

正大號執事李審山謹啓

鐵道、鑛業
諸工業用機器
諸工具及材料品
發動機電動機
汽機、汽爐
銅 鐵 鋼
洋灰、漆油
機器油、皮帶子
金庫、衡器

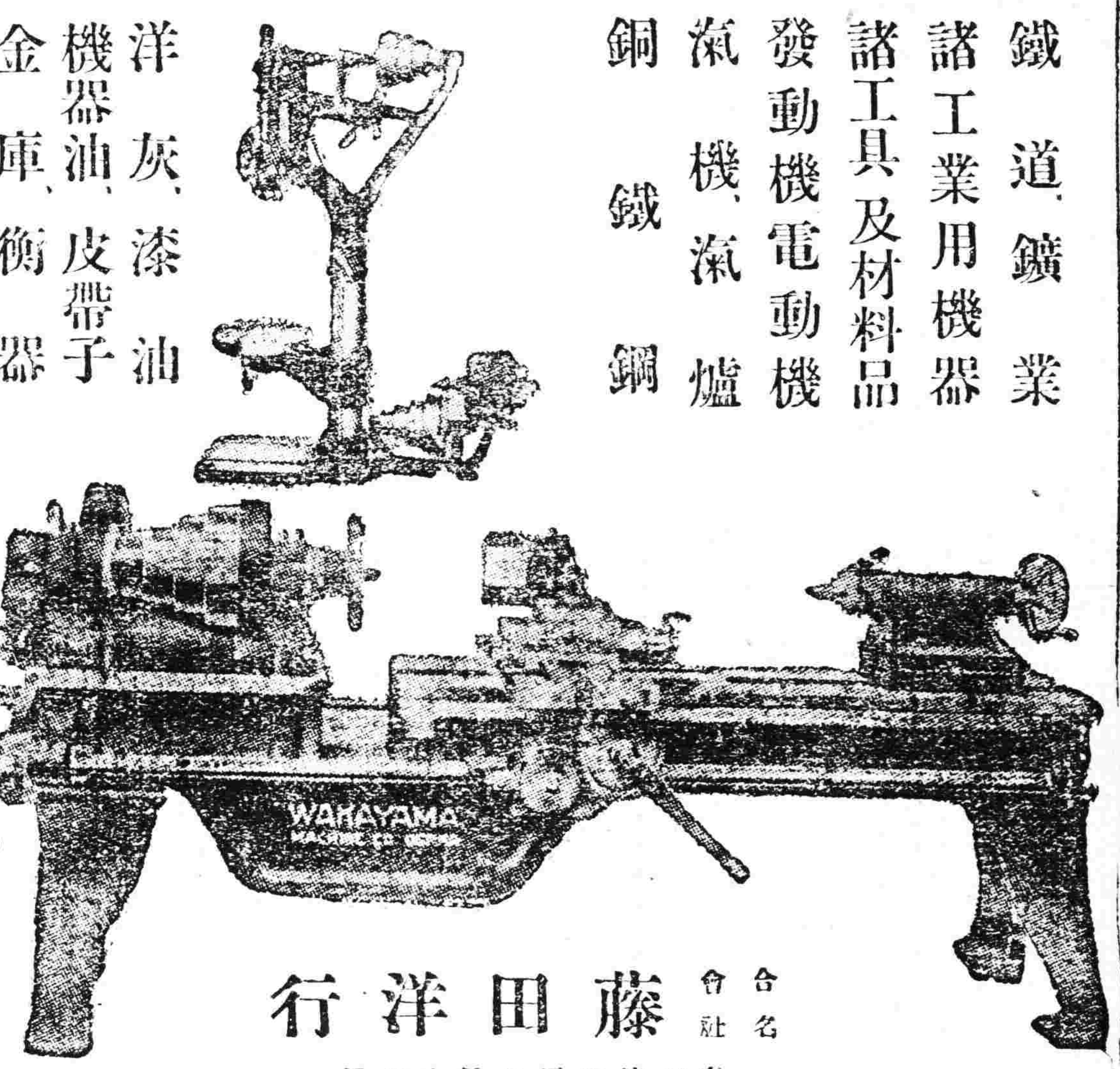

(7)

合名會社 藤田洋行
奉天浪速通三層大樓房

美國三大汽車公司滿洲總經理
高級乘用汽車
●歐巴覽都牌
●維祿士乃多牌
●哈德遂牌

奉天新站三層大樓
藤田洋行
奉天浪速通

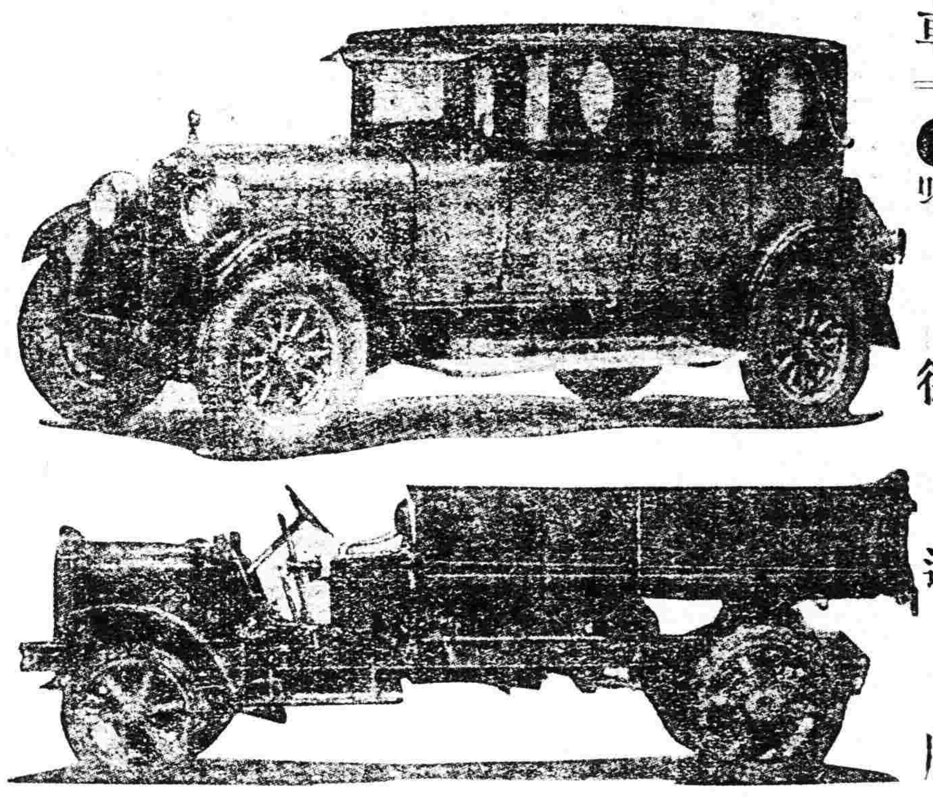

載重汽車
●飛得祿乃多牌
●晋達那笑那祿牌
各牌汽車各部零件及修理用工具

電話中國一五四七

奉天中街
佳良行
電話七百四十號
招待誠實不詐不欺
特有四色
一、鐘表！ 本行自置鐘表精緻體裁發美
二、工藝！ 鑲嵌首飾精巧修理鐘表如新
三、眼鏡！ 金絲墨茶水晶老花近視各式
四、珠石！ 貨色純真可靠絕無欺人贗品

杭州
胡廣泰綢緞雅扇批發莊
本莊向設奉天省城翰墨軒胡同批發蘇杭本作自製各種雅扇已歷有年所舊歲兼營杭州本廠機織各種綢緞如國華緞鐵機緞及綾羅紗紡線春華絲葛文錦葛等花樣新鮮各色俱備去秋因原址房屋狹小遷移至小西門裡北大門胡同內交易旋緣時局關係外城各商容或未盡週知爲此登報聲明如承光顧格外克己貨價之高下一經蒞臨詳較便知中國電話暫借八零三號

電報掛號二一四五〇
中電話二〇六號日本

啟新洋灰有限公司 THE CHEE HSIN CEMENT COMPANY LIMITED

屢經泰西各先進國專門化驗化驗及格發給證書並經全國鐵路各省新闢碼頭等重要工程以及各津滬各國工部局購用各年無不交口稱讚足見本公司各灰成色優美甲冠四本公司並造各

啓新 唐山馬牌洋灰

梅花磚大小舖地方磚缸磚各色房頂瓦脊瓦洋灰溝管電桿等等貨品繁多不及備載如蒙賜顧請到本所或各埠分銷處接洽無任歡迎

奉天小西關大什字街北路東啟新洋灰股份有限公司東部總批發所啓

招生廣告

	本科	日語別科
招生額數	約五十名	同上
科目	日語、漢文、簿記、算術、珠算、商業、	日語
卒業	三年卒業但願入日本各種中等程度之學校者修業一年之後本校向各該校特爲介紹	一年
教授時間	晝間每日五六點鐘	夜間每星期十點鐘
開學	陽曆四月六號	陽曆四月七號
學費	每月金壹圓五角入學之時納𣪘壹圓五角	同上
入學資格	高級小學校卒業以上及有同等學力者自十四歲至二十五歲	
入學試驗科目	漢文、算術、口試、	
報名期	三月二十五號截止高級小學校卒業者須携帶畢業文憑或公函來校	四月六號截止
卒業生職業	中日兩方面官署學校病院銀行會社洋行等共計一〇四名	

奉天同文商業學校 址奉天小西關赤十字病院前

大減價
奉天日站 仁太洋行支店
本號新到諸品貨物堆積如山特行減價出售照原碼八扣計算以十日間爲止於陽曆三月五號起至十五日期滿購物諸君速來勿失此機

奉天日站浪速通
仁太洋行支店謹啓

補天丹虎骨酒漲價聲明
敬啓者只因敝號所發賣之神效補天丹原定價四圓八角虎骨延壽酒每瓶貳圓整乃近日內省來貨各種藥料價値日漸升提若仍照原價出售核計實有虧折之虞無奈今預定於十五年舊歷正月初一日起補天丹每斤改爲奉小洋六圓四角虎骨酒每瓶改爲奉小洋貳圓四角如此照現洋時價核算較諸從前定價並不多費務希　光顧諸君原諒是幸至於外埠郵寄以及各代理家均仍照舊章不加修改特此聲明

奉天小北關
白塔寺東德慶增主任謹啓

德國西門子電機廠
謹按電氣事業在選擇機首品敝廠對於擬辦電氣事業諸君極願貢其一得之愚凡關於電燈電話電車自來水鐵路開礦及各種實業工廠應用機器電機倘承垂詢必當竭誠奉答幷可代爲設計此外幷備有各種電料現貨均屬德國本廠最精物品倘祈不吝玉趾惠臨參觀曷勝榮幸

本城商埠三經路路東
中國電話一五三五號 電報掛號六零零六

奉天同義合綢緞呢絨布莊廣告
本號例逢冬季即將應時諸貨採運齊備敬待各界採擇新如到絲絨毛織電閃綢緞顧綉服裝旅具等貨花新色艷應有盡有無不俱備倘蒙賜顧價値無不克己從廉如外埠函購郵寄便利決不致悞裏皮郵費一概讓免

代理{雷允上六神丸 獨秘玉樹神丸}
中國電話{綢緞部四九七 批發部四九九}軍服部五〇〇

奉天中街四層大樓
吉順絲房 綢緞呢絨百貨商場廣告
東風和煦草木萌動轉瞬流光又屆新春之候矣時序既遷服用所需亟宜及時購置敝號大樓落成百度蔚新所有呢絨綢緞綾羅奇葛紗絹平金刺綉員外衣帽禮服蟒袍喜壽屏幛嫁娶奩妝旅行器具皮張國產以及華洋物品普通雜貨業均搜辦齊集應有盡有無美不備務祈中外各界惠顧早臨不勝歡迎之至

吉順絲房謹啓

中國電話{一樓二百九十號 二樓一千二百九十號}
日長電話{批發部一八七六番 三層樓一八七四番}
電報簡碼六二九九

啓者於本年陰曆正月初九日敝人脫離裕生號之關係日後對於各商號各界各商戶對裏欠外欠均於本身毫無關連除登報聲明外恐未週知特此佈聞

敝人李傑忱謹白

公頌東北陸軍總執法處騎兵行營第二營營長李公天寶之德政
自去冬李公率隊駐防西豐商民皆得安居樂業實因李公任用得人督率有方接防之際首先擊獲著名盜匪帆東邊長勝隋要雙二四名一案究辦因之賊匪歛跡刁斗無聞此其威足以遠鎮也所有各級官長士兵對于商民均極和靄秋毫無犯此其德足以服衆也現下奉令開拔所有部屬借用敝會墊備器具等件如數發還嚴飭部下不准隱留一物其廉明公正尤屬可欽衆商等感戴之下無以爲敬謹登報端藉鳴謝忱

西豐縣商會正副會長暨全体會董等頌

本銀行號爲提高奉票價格起見特備規元二千萬兩組織一公共匯兌所附設在東三省官銀號內按照市行減價出售上海規銀及天津現大洋每日以合規銀十萬兩爲限以開始出售之低減價格作爲標準逐日公同核定懸牌公佈嗣後市行低落亦隨低落限度逐減若市行發漲仍以標準價格出售以副有減無增之旨此項公共匯兌所已於本年二月二十三日成立開始辦事期限七個月除匯兌規則另行懸牌公佈外凡外城購辦入口貨商來所作匯者須先經奉天總商會之證明城內商號來所作匯須依匯兌規則辦理恐未週知用特登報聲明

奉天 交通銀行 中國銀行 東三省官銀號